UNIONE EUROPEA
Iniziativa a favore dell'Occupazione Giovanile
Fondo Sociale Europeo
Investiamo nel tuo futuro

ANPAL
Agenzia Nazionale Politiche Attive del Lavoro

Regione Toscana

garanzia giovani
www.garanziagiovani.gov.it

In Toscana

Piano Esecutivo Regionale

Documento di Monitoraggio al 31 dicembre 2020

INDICE

Premessa **3**

Quadro di riferimento programmatico nella prima fase del PON IOG **4**

Garanzia Giovani: il quadro generale 4
Gli Strumenti di Attuazione 6
La struttura organizzativa del PON IOG 6
La struttura organizzativa dell'Organismo Intermedio - Regione Toscana 9
I documenti di attuazione dell'O.I. - Regione Toscana 14
Il Piano Esecutivo Garanzia Giovani della Regione Toscana (I fase) 16
Il Sistema di Gestione e Controllo regionale 17
Gli esiti delle verifiche di sistema del MLPS/ANPAL presso l' O.I - Regione Toscana 18
La rendicontazione della spesa 21
Sistemi Informativi coinvolti nell'attuazione della Garanzia Giovani 25
"GG1": il Sistema Informativo della Toscana dedicato al PON IOG 28
La Comunicazione della Garanzia Giovani 30

Quadro riepilogativo iniziale **38**

Schema misure I fase (programmazione 2014-2016) 38
Tabella di avanzamento delle risorse finanziarie al 31 dicembre 2020 49

L'attuazione delle misure **52**

Misura 1 A 52
Misura 1 B 53
Misura 1 C 56
Misura 2 A 58
Misura 2 B 68
Misura 3 80
Misura 5 92
Misura 6 101
Misura 7.1 104
Misura 9 110

Il secondo ciclo del Programma Garanzia Giovani (2018-2020) **116**

Schema misure II fase (programmazione 2018-2020) 121

Stato di attuazione delle misure **125**

Misura 2 A.3 125
Misura 2 B 128
Misura 3 131
Misura 5 136
Comunicare la seconda programmazione 138
Interventi e comunicazione in fase di emergenza sanitaria 139
Complementarietà con i progetti nazionali del PON IOG 143

Assistenza tecnica al PON IOG (PON SPAO) **145**

Questo documento è stato redatto dalla Direzione "Istruzione e Formazione" in collaborazione con:

Settore "Programmazione in materia di IeFP, Apprendistato, Tirocini, Formazione continua, territoriale e individuale"

Settore "Programmazione formazione strategica e istruzione e formazione tecnica superiore. Uffici regionali di Arezzo, Firenze e Prato"

Settore "Lavoro" della Direzione "Lavoro"

Settore "Innovazione Sociale" della Direzione "Diritti di Cittadinanza e Coesione Sociale".

Per riferimenti: direzione.istruzioneformazione@regione.toscana.it

Premessa

Il **Documento di Monitoraggio Garanzia Giovani in Toscana** è redatto per ottemperare a quanto richiesto dall'articolo 8 della Convenzione stipulata tra il Ministero del Lavoro e delle Politiche Sociali/ANPAL e la Regione Toscana, che impegna la Regione a predisporre dei monitoraggi sullo stato di avanzamento delle attività[1].

Il Documento è strutturato in modo da fornire inizialmente un quadro programmatico (obiettivi, funzioni, riferimenti normativi comunitari, nazionali e regionali) e dei principali strumenti attuativi (organizzativi, metodologici e comunicazionali) messi in campo dalla Toscana.

Segue l'analisi dello stato di esecuzione del Programma sul nostro territorio: vengono dapprima proposti alcuni schemi riepilogativi delle misure pianificate, delle rispettive dotazioni e impieghi; con maggior dettaglio viene quindi rilevata la progressione di ciascuna misura attraverso una scheda contenente indicazioni anagrafiche e descrittive, atti amministrativi adottati, attività realizzate e livello di avanzamento fisico e finanziario.

Una distinta sezione è dedicata alla seconda fase dell'Iniziativa Occupazione Giovani, con specificazione dello stanziamento assegnato dall'Autorità di Gestione e dell'allocazione disposta tra le misure dalla Toscana per il periodo di programmazione 2018-2022, secondo le nuove schede e il rinnovato quadro di riferimento normativo.

L'unità conclusiva è riservata al monitoraggio delle attività di supporto all'intero ciclo di attuazione del PON YEI finanziate da fonte PON SPAO (Programma Operativo Nazionale Sistemi di Politiche Attive per l'Occupazione).

La data di aggiornamento del monitoraggio è il **31 dicembre 2020** (salvo diversa indicazione) ed è riferita:

- agli atti amministrativi adottati
- ai dati finanziari
- ai dati attuativi
- all'analisi qualitativa.

[1] Come più avanti illustrato, la Convenzione regola i rapporti tra MLPS/ANPAL e Regione Toscana per l'attuazione del Programma Iniziativa Occupazione Giovani. Con riferimento specifico alla prima e alla seconda fase su cui il Programma è articolato, le relative Convenzioni sono state approvate dalle DGR n. 296 del 7 aprile 2014 e DGR n. 221 del 6 marzo 2018 per essere rispettivamente siglate dalle parti il 30 aprile 2014 e il 16 aprile 2018.

Quadro di riferimento programmatico nella prima fase del PON IOG

Garanzia Giovani: il quadro generale

Garanzia Giovani è il programma di contrasto al fenomeno dei **NEET (Neither in Employment, nor in Education or Training)**, ovvero giovani di età compresa tra i 15 e i 24 anni né occupati, né inseriti in un percorso di istruzione o formazione, introdotto nei Paesi dell'Unione Europea nel 2013 con l'obiettivo di **contrastare la disoccupazione e l'inattività del segmento più vulnerabile della popolazione**, composto dai soggetti sotto i 25 anni che risultano disoccupati nell'area EU – 28, fenomeno che nel contesto di origine interessava circa 7,5 milioni di giovani europei.

Il Programma **Garanzia Giovani** propone una serie di iniziative per la lotta alla disoccupazione e a favore dell'occupazione dei giovani, secondo quanto previsto all'art. 16 del Regolamento (UE) n. 1304/2013 del Parlamento Europeo e del Consiglio del 17 dicembre 2013, pubblicato sulla GUE del 20 dicembre 2013 e relativo al Fondo Sociale Europeo.

L'iniziativa origina dalla Raccomandazione del Consiglio dell'Unione Europea del 22 aprile 2013[2] che ha delineato lo schema della Garanzia per i Giovani (Youth Guarantee) e invitato gli Stati Membri con tassi di disoccupazione giovanile superiore al 25% (tra cui l'Italia, che nel contesto di origine segnava il 40%) a garantire ai giovani con meno di 25 anni un'offerta qualitativamente valida di lavoro, proseguimento degli studi, apprendistato, tirocinio o formazione entro quattro mesi dall'inizio della disoccupazione o dall'uscita dal sistema di istruzione formale.

Al fine di raggiungere questo obiettivo, l'Unione Europea ha stanziato ulteriori risorse per l'attuazione di politiche per l'occupazione giovanile: 6 miliardi di euro (concentrati nelle annualità 2014-2015) per i Paesi con un tasso di disoccupazione superiore al 25%; 3 miliardi di tale importo complessivo stanziato è costituito da risorse dedicate Youth Employment Initiative (YEI), 3 miliardi da risorse Fondo Sociale Europeo (FSE).

In risposta a tale iniziativa l'Italia ha istituito una **Struttura di Missione** presso il Ministero del Lavoro e delle Politiche Sociali (composta dai rappresentanti del Ministero e delle sue agenzie tecniche -ISFOL e Italia Lavoro- del MIUR, MISE, MEF, del Dipartimento della Gioventù, dell'INPS, delle Regioni e Province Autonome, delle Province e Unioncamere). Il 23 dicembre 2013 ha

[2] Raccomandazione pubblicata sulla GUE Serie C 120/2013 del 26 aprile 2013

predisposto e trasmesso alla Commissione Europea il Piano di attuazione italiano della Garanzia per i Giovani[3].

Il "Piano di attuazione italiano della Garanzia per i Giovani" definisce le azioni comuni da intraprendere sul territorio italiano e stabilisce che la gestione della Garanzia venga realizzata mediante la definizione di un unico Programma Operativo Nazionale presso il Ministero del Lavoro, che vede le Regioni come Organismi Intermedi (ossia gestori "delegati").

L'Accordo di Partenariato, trasmesso dal Governo nazionale alla Commissione europea in data 22 aprile 2014, individua il **Programma Operativo Nazionale per l'attuazione dell'Iniziativa per l'Occupazione dei Giovani"** (cui in questo documento ci si riferisce con l'abbreviazione **PON IOG**) tra i Programmi Operativi Nazionali finanziati dal FSE.

La Giunta Regionale Toscana con Decisione n. 3 del 19 novembre 2013 ha approvato gli Indirizzi per l'attuazione in Toscana del Piano della Garanzia per i Giovani.

Con Deliberazione di Giunta Regionale n. 346 del 28 aprile 2014 e s.m.i. la Regione Toscana ha approvato il Piano Esecutivo Regionale della Garanzia per i Giovani e la relativa Governance.

In data **30 aprile 2014** è stata stipulata la Convenzione tra Ministero del Lavoro e delle Politiche Sociali e Regione Toscana. La Convenzione ha individuato quest'ultima come Organismo Intermedio del PON IOG ai sensi del comma 7 dell'art.123 del Reg. (UE) n. 1303/2013, con conseguente delega da parte del Ministero del Lavoro di tutte le funzioni di cui all'art. 125 del summenzionato Regolamento.

I termini dell'accordo e la delega sono stati rinnovati per la seconda fase del Programma dalla Convenzione siglata tra l'Organismo Intermedio - Regione Toscana ed ANPAL il **16 aprile 2018**.

Il PON "Iniziativa Occupazione Giovani" a titolarità del Ministero del Lavoro e delle Politiche Sociali è stato adottato con Decisione della Commissione C(2014)4969 dell'11 luglio 2014.

Dal 1° Gennaio 2017 (nota ANPAL n.1865 del 15 febbraio 2017) sono state trasferite ad ANPAL (Agenzia Nazionale per le Politiche Attive del Lavoro, istituita con D. Lgs. 14 settembre 2015, n. 150, art. 4) le funzioni e i compiti di Autorità di Gestione e di certificazione del PON IOG del ciclo di programmazione 2014-2020, così come il personale già assegnato alle Autorità di gestione e certificazione.

---

[3] La Commissione Europea ha preso atto di tale Piano con nota n. ARES EMPL/E3/MB/gc (2014).

L'art. 9, comma 1, alla lettera i, D.Lgs n. 150 ha previsto che spettino all'ANPAL le competenze in materia di "gestione dei programmi operativi nazionali nelle materie di competenza, nonché di progetti cofinanziati dai Fondi comunitari". Tale competenza è stata ulteriormente specificata dall'art. 10 del DPCM 13 aprile 2016 in base al quale si dispone che le competenze di **Autorità di gestione dei Programmi Operativi Nazionali** nelle materie di competenza siano attribuite alla **Divisione III dell'ANPAL**, mentre alla **Divisione VI** spettino i compiti inerenti **l'Autorità di Certificazione.**

Il 19 gennaio 2017 è stato pubblicato[4] il **Regolamento Delegato (UE) 2017/90** della Commissione del 31 ottobre 2016, il cui **allegato VI** specifica le **condizioni applicate per il rimborso delle spese sostenute dall'Italia nell'ambito del PON IOG**, sulla base di tabelle di **unità di costo standard e di importi forfettari**.

Pertanto dall'adozione del Regolamento in poi, per la definizione degli importi ammissibili a finanziamento relativi alla prima fase del Programma, ANPAL si è avvalso delle Unità di Costo Standard (UCS) e degli importi forfettari adottati dal REGOLAMENTO DELEGATO (UE) 2017/90 nel quadro delle opzioni di semplificazione previste dalla normativa comunitaria.

Gli Strumenti di Attuazione

La struttura organizzativa del PON IOG

Con riferimento alla prima fase del Programma, l'Italia ha disposto di un budget di oltre 1,5 miliardi di euro da spendere in interventi di "garanzia" diretti ai NEET, costituito da risorse YEI, FSE e da una rilevante quota di cofinanziamento nazionale. In accordo con il quadro regolatorio europeo, è stato trasmesso alla Commissione Europea il 23 dicembre 2013 il **Piano di Attuazione Italiano della Garanzia per i Giovani**[5], documento di livello strategico che delinea la cornice attuativa nazionale: contesto di riferimento, destinatari, risorse finanziarie, schema complessivo delle misure, complementarietà con altri interventi a supporto dei giovani, *governance* gestionale.

L'11 luglio 2014 La Commissione Europea ha approvato il Programma Operativo Nazionale Iniziativa Occupazione Giovani (PON – IOG)[6].

---

[4] Gazzetta Ufficiale dell'Unione Europea - *REGOLAMENTO DELEGATO (UE) 2017/90 della Commissione del 31 ottobre 2016*, recante modifica del regolamento delegato (UE) 2015/2195 della Commissione (che aveva integrato il regolamento (UE) n. 1304/2013 del Parlamento europeo e del Consiglio relativo al Fondo Sociale Europeo).

[5] La Commissione Europea ha preso atto del Piano di attuazione della Garanzia Giovani con nota n. ARES EMPL/E3/MB/gc (2014)

[6] Decisione C(2014)4969.

Circa la *governance* gestionale e secondo un approccio partenariale, il Piano sancisce l'attuazione degli interventi della Garanzia per i Giovani attraverso un **Programma Operativo Nazionale**, in cui:

- Il **Ministero del Lavoro e delle Politiche Sociali/ANPAL (Fig. 1)** svolge il ruolo di:

Autorità di Gestione Responsabile della gestione e attuazione del P.O..

E' l'organismo con primaria responsabilità nei confronti della C.E., incaricato di sistematizzare la cornice di riferimento programmatica e attuativa degli interventi e di svolgere le funzioni di coordinamento, di monitoraggio e gestione del circuito finanziario a livello nazionale conformemente al principio di buona e sana gestione amministrativa e finanziaria.

E' competente per la funzione il Dirigente della struttura:
ANPAL – Agenzia Nazionale per le Politiche Attive del Lavoro – Divisione 3
Referente dell'Autorità di Gestione: Dott. Pietro Orazio Ferlito
Indirizzo: Via Fornovo, 8 - 00192 ROMA
Tel.: 06 46834 679
E-mail: Divisione3@anpal.gov.it
PEC: dgpoliticheattive.adgfse@pec.lavoro.gov.it

Autorità di Certificazione Responsabile della corretta certificazione delle dichiarazioni di spesa a valere sui fondi comunitari/nazionali per l'attuazione del P.O..

La funzione è attribuita al Dirigente della struttura:
ANPAL – Agenzia Nazionale per le Politiche Attive del Lavoro – Divisione 6
Referente dell'Autorità di Certificazione: Dott.ssa Marianna D'Angelo
Indirizzo: Via Fornovo, 8 - 00192 Roma
Tel.: 06 46834 045
E-mail: : Divisione6@anpal.gov.it

Autorità di Audit Incardinata presso il Segretariato Generale del MLPS, via Vittorio Veneto 56 – 00187 – Roma, in posizione di indipendenza funzionale e organizzativa rispetto alle Autorità di Gestione e di Certificazione.

La funzione è attribuita al Dirigente della struttura:
MLPS – Segretariato Generale – Autorità di Audit
Referente dell'Autorità di Audit: Dott.ssa Anita Pisarro
Tel: 06 48161 540
E-mail: segretariatofse@lavoro.gov.it apisarro@lavoro.gov.it
PEC: segretariatogenerale.ada@pec.lavoro.gov.it

La ripartizione tra l'AdG e l'AdC salvaguarda l'osservanza del principio di separazione e indipendenza delle funzioni, di cui all'art. 72, lett. b) del Reg. (UE) n. 1303/2013, considerata l'assenza di qualsiasi rapporto di gerarchia e dipendenza tra Divisioni, l'affidamento di ciascuna Divisione ad un Dirigente responsabile e l'incardinamento delle funzioni di Audit al di fuori della DG interessata;

- Le **Regioni** e la **Provincia Autonoma di Trento** ricoprono il ruolo di **Organismi Intermedi** delegati, responsabili – in virtù delle loro competenze – dell'implementazione locale delle politiche indirizzate ai giovani. Ciascun Organismo Intermedio stipula con il Ministero del Lavoro e delle Politiche Sociali/ANPAL una convenzione nell'ambito della quale, oltre a definire gli impegni reciproci, è indicata la ripartizione per misura della dotazione complessiva di ciascun Organismo Intermedio.

La struttura organizzativa dell'Organismo Intermedio - Regione Toscana

Per la Regione Toscana il ruolo di Organismo Intermedio è svolto dalla *Direzione Istruzione e Formazione*, coadiuvata dal settore "Sistema Regionale della Formazione: infrastrutture digitali e azioni di sistema".

Il Piano Esecutivo Regionale, approvato con Delibera Regionale n. 346 del 28/04/2014 e s.m.i., è articolato sulle seguenti Misure:

1A – Accoglienza, presa in carico e orientamento;
1B - Accoglienza, Presa In Carico e Orientamento - Accesso alla Garanzia (Presa in Carico, Colloquio Individuale e Profiling, Consulenza Orientativa)
1C – Accoglienza, presa in carico, orientamento – Orientamento specialistico o di II livello
2A – Formazione mirata all'inserimento lavorativo
2B – Reinserimento giovani 15-18enni in percorsi formativi
3 – Accompagnamento al lavoro
5 – Tirocinio
6 – Servizio Civile
7.1 – Sostegno all'autoimpiego e all'autoimprenditorialità
9 – Bonus Occupazionale.

Per l'attuazione delle misure la Direzione Istruzione e Formazione - in qualità di organismo intermedio – si è interfacciata con l'AdG del Programma e si è avvalsa della collaborazione dei settori regionali **Responsabili di Misura** (**RdM**) nonché degli **Uffici Territoriali Regionali** (**UTR**), di cui detiene il coordinamento **(Figg. 1 e 2)**.

Ha fatto eccezione la **Misura 9** - "Bonus Occupazionale", per la quale il ruolo di Organismo Intermedio e le relative attività di gestione sono attribuiti dal Ministero del Lavoro e delle Politiche Sociali all'Istituto Nazionale di Previdenza Sociale (INPS).

Vale specificare che - dopo il riordino delle funzioni delle Province[7] - la Regione ha aggiunto le *funzioni amministrative* alla precedente titolarità delle *funzioni di programmazione e coordinamento* in materia di orientamento e formazione professionale.

La competenza regionale sulle politiche della formazione si espleta pertanto nelle funzioni di *indirizzo, coordinamento, programmazione, gestione, controllo e rendicontazione*, oltre che nel rapporto immediato con l'utenza.

I Settori territoriali, costituiti e modificati nell'attuale assetto dai Decreti del Direttore della Direzione Istruzione e Formazione n. 6301 del 23/12/2015, n. 606 del 22/02/2016, n. 13924 del

[7] Riordino attuato con la L.R. n. 22/2015 e con la L.R. n. 2/2016 (di modifica della L.R. n. 32/2002)

21/12/2016, n. 1645 del 09/02/2018, n. 2543 del 27/02//2019 e n. 17020 del 26/10/2020, sono i seguenti:

- Settore Gestione, Rendicontazione e controlli per gli ambiti territoriali di Lucca, Massa Carrara e Pistoia;
- Settore Gestione, Rendicontazione e controlli per gli ambiti territoriali di Grosseto, Livorno, Pisa e Siena;
- Settore Programmazione formazione strategica e istruzione e formazione tecnica superiore. Uffici regionali di Arezzo, Firenze e Prato[8].

Per le **Misure 2A_2, 2A_3, 2B, 5, 7.1** ai Settori regionali del Centro Direzionale - che svolgono la funzione di programmazione delle politiche di intervento in materia di orientamento e formazione professionale – si affiancano i Settori regionali allocati sul territorio, che svolgono le funzioni di gestione, rendicontazione e controllo per gli ambiti territoriali provinciali.

Per le Misure sopra indicate, l'UTR è responsabile della Gestione, Rendicontazione e Controlli di primo livello sulle operazioni, l'esito dei quali viene validato dal RdM che si esprime in termini di conformità e completezza.

Con D.G.R. n. 181 del 08/03/2016 la Regione Toscana è subentrata nei procedimenti/attività in corso alla data del 23/03/2016 per le risorse già impegnate dalle Province e per le risorse trasferite dalla Regione alle Province/Città Metropolitana. Quest'ultime, secondo quanto stabilito dall'art. 11 bis comma 1 lettera c della L.R. 22/2015, effettuano i pagamenti in qualità di enti pagatori.

Per le misure 2A_2, 2B e 7.1 il subentro nei procedimenti si verifica al momento della comunicazione dell'impegno delle risorse da parte delle Province/Città Metropolitana.

L'Organismo Intermedio effettua verifiche di rispondenza nei confronti dell'RdM. A sua volta l'RdM effettua le verifiche sull'UTR, per le misure in cui gli UTR sono coinvolti.

In attuazione della legge regionale n. 82 del 28 Dicembre 2015 "Disposizioni di carattere finanziario. Collegato alla legge di stabilità per l'anno 2016", la Regione Toscana ha poi assunto le funzioni e i compiti amministrativi relativi ai servizi del lavoro e alle politiche del lavoro, come disposto dalla Convenzione sottoscritta col Ministero del Lavoro e delle Politiche Sociali in data 30 novembre 2015. Con successivi atti è stato definito l'assetto organizzativo della struttura regionale che ha la responsabilità delle politiche del mercato del lavoro.

Sono stati costituiti[9] quattro Settori territoriali quali articolazioni della Direzione Istruzione e Formazione per la materia del lavoro:

---

[8] Il pre-esistente settore "Gestione, Rendicontazione e controlli per gli ambiti territoriali di Arezzo, Firenze e Prato" è stato soppresso con decorrenza 1 marzo 2019 (Decreto direttoriale n. 2543 del 27/02/2019). Le relative competenze sono confluite al settore regionale che ha assunto la nuova denominazione di "Programmazione formazione strategica e istruzione e formazione tecnica superiore. Uffici regionali di Arezzo, Firenze e Prato".

- Settore Servizi per il lavoro di Pisa e Siena;
- Settore Servizi per il lavoro di Arezzo, Firenze e Prato;
- Settore Servizi per il lavoro di Grosseto e Livorno;
- Settore per il lavoro di Massa Carrara, Lucca e Pistoia.

Con la creazione della Direzione Lavoro[10], a far data dal 1 marzo 2016 questi settori sono stati allocati sotto la nuova Direzione[11]. Dal 28 giugno 2018, a seguito dell'istituzione dell'Agenzia Regionale Toscana per l'Impiego[12], gli stessi settori sono confluiti in ARTI.

I Centri per l'Impiego, in qualità di strutture preposte ai Servizi per il Lavoro, **svolgono funzioni di Gestione** per **le misure 1A, 1B** e **1C**.

Le misure 2A_1, 3 e 6 sono attuate dai competenti settori Responsabili di Misura, che svolgono le funzioni di Programmazione, Gestione e Rendicontazione, Controllo e Pagamento.
Le verifiche di rispondenza sul RdM sono effettuate dall'Organismo Intermedio.

---

[9] Decreto del Direttore della Direzione Istruzione e Formazione n. 6443 del 30/12/2015
[10] DGR n. 30 del 26/01/2016
[11] Decreto del Direttore Generale della Direzione Generale della Giunta Regionale n. 685 del 25/02/2016.
[12] La L.R. n. 28 dell' 8 giugno 2018 istituisce l'Agenzia Regionale Toscana per l'Impiego (ARTI), con funzione di gestione della rete regionale dei CPI.

Figura 1 – Organigramma generale del P.O.N.-I.O.G.

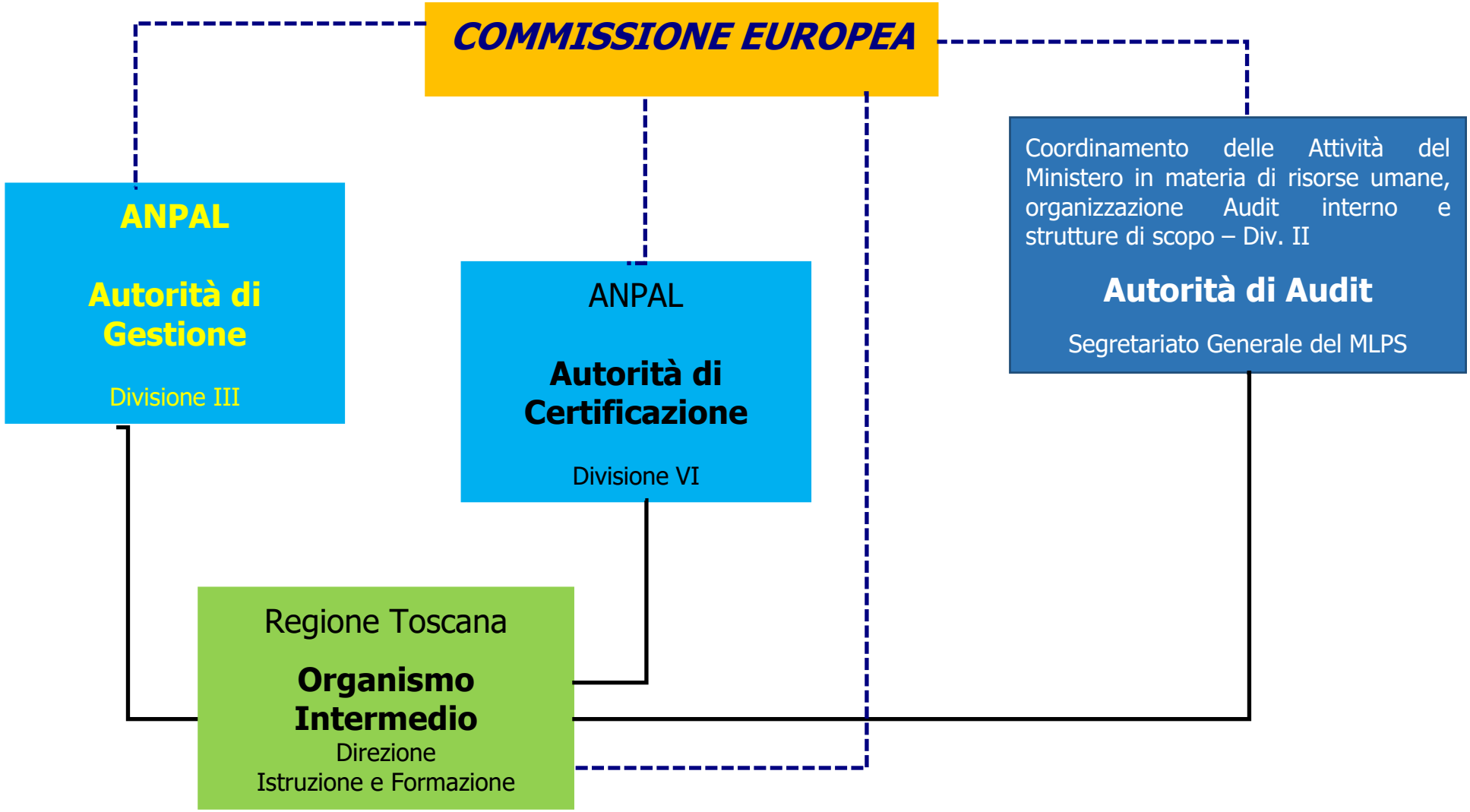

FIG.2 - Organigramma generale O.I. Regione Toscana (I fase)

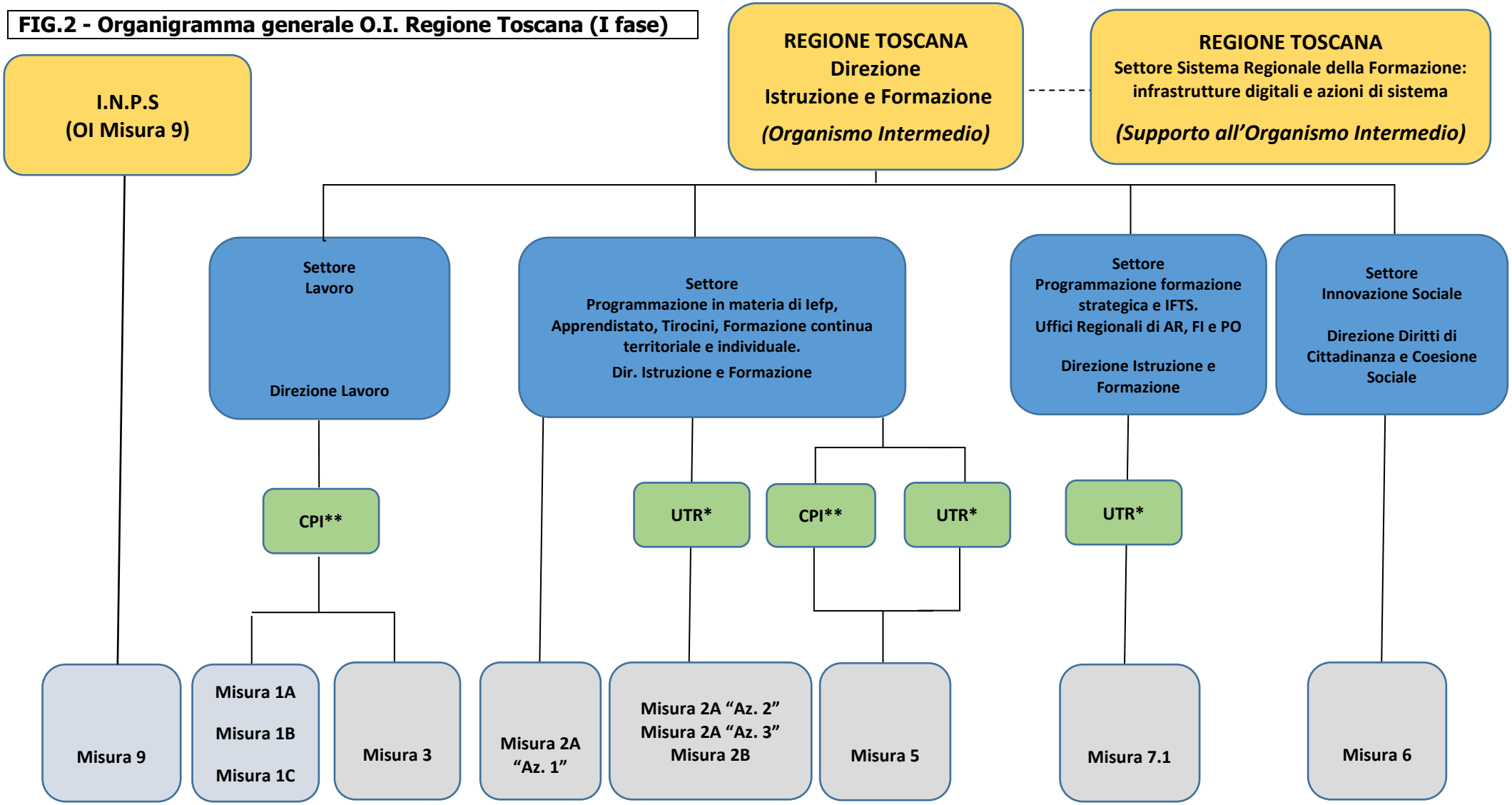

Organismo Intermedio (OI)
Responsabile di Misura (RdM)
Settori Gestionali e RCP UTR/CPI
Misure

* Per le misure sono coinvolti, in qualità di Uffici Territoriali Regionali (UTR):
Settore Gestione, Rendicontazione e controlli per gli ambiti territoriali di Lucca, Massa Carrara e Pistoia;
Settore Gestione, Rendicontazione e controlli per gli ambiti territoriali di Grosseto, Livorno, Pisa e Siena;
Settore Programmazione formazione strategica e IFTS. Uffici Regionali di Arezzo, Firenze e Prato (per le competenze acquisite dal soppresso "Settore Gestione, Rendicontazione e Controlli per gli ambiti territoriali di Arezzo, Firenze e Prato).

** Per le misure sono coinvolti i CPI, strutture dei seguenti settori, afferenti fino al giugno 2018 alla Direzione Lavoro:
Settore Servizi per il lavoro di Pisa e Siena;
Settore Servizi per il lavoro di Arezzo, Firenze e Prato;
Settore Servizi per il lavoro di Massa Carrara, Lucca e Pistoia;
Settore Servizi per il lavoro di Grosseto e Livorno.

Dal 28 giugno 2018 la funzione di gestione della rete regionale dei CPI attraverso i relativi settori è stata attribuita ad ARTI - Agenzia Regionale Toscana per l'Impiego (L.R. n.28 del 08/06/2018).

I documenti di attuazione dell'O.I. - Regione Toscana

La Toscana, sulla base dell'esperienza maturata nelle politiche per lo sviluppo e il supporto dell'autonomia dei giovani, con particolare riferimento al *Progetto Giovanisì*, ha tempestivamente delineato il percorso di attuazione nel territorio regionale del Piano nazionale, definendo l'***obiettivo di offrire contatti con il mondo del lavoro e dell'istruzione a circa 55.000 NEET di età compresa fra i 15 e i 29 anni*** [13].

In particolare:

- Con Decisione G. R. n. 3 del 19 Novembre 2013, sono stati approvati gli indirizzi per l'attuazione in Toscana del Piano di attuazione italiano della Garanzia per i Giovani;
- con Delibera di Giunta n. 296 del 7 aprile 2014, è stato approvato lo schema di convenzione tra Regioni e il Ministero del Lavoro e delle Politiche Sociali;
- con Delibera di Giunta n. 342 del 28 aprile 2014, si è preso atto della dotazione finanziaria assegnata alla Regione Toscana per la realizzazione degli interventi e per gli adempimenti di assistenza tecnica. Alle risorse previste per la Toscana, pari a circa 65 milioni di euro (per l'annualità 2014-15) si sono aggiunti 1,3 milioni di euro per l'assistenza tecnica (PON SPAO - Programma Operativo Nazionale Sistemi di Politiche Attive per l'Occupazione);
- con Delibera di Giunta n. 346 del 28 aprile 2014 è stato approvato il Piano esecutivo regionale della Garanzia per i Giovani e il modello di *governance* della **Regione Toscana** in qualità di Organismo Intermedio delegato del PON.
- La Delibera di Giunta n. 311 del 23 marzo 2015 ha approvato un ulteriore aggiornamento del Piano Esecutivo Regionale che ha rimodulato il quadro finanziario e soppresso alcune misure previste nel PON. La dotazione finanziaria è passata dagli iniziali 64,9 a 65,9 milioni di euro grazie all'assegnazione del 70% del Progetto "Accompagnamento al lavoro" (importo pari a € 996.100) in seguito alla rinuncia della Regione alla collaborazione con Italia Lavoro.
- Ulteriori rimodulazioni finanziarie tra le misure del Piano Esecutivo Regionale sono state disposte dalle Deliberazioni di Giunta regionale n. 993 del 19 ottobre 2015 e n. 125 del 1 marzo 2016.
- La DGR n. 648 del 5 luglio 2016 ha approvato un aggiornamento del Piano Esecutivo Regionale della Garanzia Giovani che ha tenuto conto:

[13] Alla definizione dell'obiettivo si è giunti a partire dal numero di NEET individuati dal Ministero per la Toscana (circa 58.000), basato sulle elaborazioni relative alle" Forze di Lavoro Istat 2012" e corretto al ribasso in considerazione delle misure destinate ai soli giovani fino a 24 anni.

- dell'assegnazione da parte del MLPS alla Regione Toscana di **3.600.000 €** come risorse finanziarie aggiuntive (pari al 40% della dotazione finanziaria precedentemente stanziata sulla Misura 9 "Bonus Occupazionale")[14];

- delle integrazioni e/o modifiche apportate dal MLPS ad alcune schede descrittive delle Misure relative all' applicazione della **II fase di Garanzia Giovani** (si tratta nello specifico delle misure 1C, 5, 7.1 e 9).

- La Delibera di Giunta regionale n. 832 del 31 luglio 2017 ha disposto un'ulteriore riallocazione delle risorse tra le misure.
- La Delibera di Giunta n. 101 del 5 febbraio 2018 ha riallocato gli stanziamenti in considerazione delle economie rilevate e ha introdotto - tra le attività di Formazione Mirata all'Inserimento Lavorativo - l'azione di formazione "2A.3" della durata massima di 100 ore, attuata tramite corsi individuali o per gruppi fino a 3 NEET (sulla base della scheda di misura 2A proposta da ANPAL).
- La Delibera di Giunta n. 944 del 27 agosto 2018 ha recepito la *riduzione* (pari a € 258.044) della dotazione assegnata in applicazione del *principio di contendibilità*, che impegna ciascuna regione a riconoscere le spese sostenute dalle altre regioni per l'erogazione delle misure a favore di giovani residenti sul suo territorio[15].

  A seguito dell'applicazione del primo saldo di contendibilità, le risorse del PON IOG attribuite alla Toscana nella prima fase del Programma sono state rimodulate ad € 65.616.038[16] [17].

- Le Delibere di Giunta n. 1366 del 10 dicembre 2018 e **n. 1578 del 16 dicembre 2019** (che approva il **vigente Piano Esecutivo Regionale** relativo alla **prima fase** della Garanzia Giovani), hanno disposto una riallocazione della dotazione finanziaria in considerazione delle economie e dei recuperi attuati dai Responsabili di Misura del Programma[18].

---

[14] DD MLPS n.48/II/2016. Le risorse aggiuntive pari a € 3.600.000 - assegnate alla Toscana e gestite da INPS - sono state finanziate da fonte PON SPAO.

[15] I saldi per la contendibilità tra le Regioni sono stati determinati secondo la relativa "Procedura di Compensazione", sulla base della spesa certificata dagli Organismi Intermedi al 31/12/2017. Per la Toscana è risultato un saldo negativo pari ad €258.044.
Gli importi dei saldi di contendibilità - e la conseguente riallocazione delle risorse destinate alle Regioni - sono stati comunicati da ANPAL agli Organismi Intermedi del PON IOG con Decreto Direttoriale n. 214 del 23/05/2018.

[16] Di questi, 56.616.038 sono stati gestiti direttamente dalla Regione Toscana e 9.000.000 da INPS.

[17] Un secondo saldo di contendibilità (relativo alla spesa certificata dal 1 gennaio al 31 dicembre 2018) ha successivamente *accresciuto* di €21.795,80 lo stanziamento complessivo del PON IOG nella nostra regione (D.D. ANPAL n. 374 del 30/08/2019, trasmesso con nota n. 12368 del 19/09/2019).
Il nuovo saldo è stato recepito dalla Toscana nella dotazione della seconda fase del Programma (DGR 840 del 6 luglio 2020), in base a quanto indicato da ANPAL nella nota n. 14680 del 6 novembre 2019 e comunicato dall'O.I. in nota di risposta AOOGRT/PD prot. 0428351 del 18 novembre 2019.
Con nota n. 3804 del 16 marzo 2020, ANPAL aveva preso atto della volontà comunicata dalla Regione Toscana di allocare sul PAR della seconda fase il saldo positivo determinato dal DD 374/2019 e aveva invitato l'Amministrazione regionale a procedere all'integrazione e allocazione dell'importo aggiuntivo assegnato.

[18] La Delibera n. 1366 del 2018 ha stornato risorse pari a € 1.227.369,45 a favore della misura 5 (provenienti per un importo di € 279.112,00 dalla misura 1C; di € 745.689,94 dalla misura 2B e di € 202.567,51 dalla misura 7.1). La variazione è stata autorizzata con nota ANPAL n. 668 del 23/01/2018 e con successiva nota integrativa (di rettifica per puro errore materiale) n. 2907 del 11/03/2019.
La Delibera n. 1578 del 16 dicembre 2019 (trasmessa ad ANPAL con nota AOOGRT/PD Prot. 0009718 del 10.01.2020) ha riallocato l'ammontare di € 770.000 dalla Misura 5 alla Misura 3. Ha inoltre ridotto di € 10,03 lo stanziamento della Misura 1C incrementando contestualmente dello stesso importo la misura 5, per correzione di un mero errore materiale.

Il Piano Esecutivo Garanzia Giovani della Regione Toscana (I fase)

Il **Piano esecutivo regionale** della Garanzia Giovani declina, in coerenza con la strategia nazionale, gli ambiti di intervento sui quali la Regione Toscana ha investito per promuovere i percorsi di avvicinamento al lavoro dei giovani NEET, facilitandone i processi di transizione scuola-lavoro e sostenendo l'ingresso e la permanenza nel mercato del lavoro.

Di seguito le azioni previste nel dettaglio:

- Azioni di orientamento, accompagnamento e consulenza per l'inserimento lavorativo dei giovani fino a 29 anni;
- Promozione di tirocini, con rimborso spese per i giovani fino a 29 anni;
- Promozione del servizio civile, per i giovani fino a 29 anni;
- Inserimento o reinserimento in un percorso di formazione o istruzione per completare gli studi o specializzarsi professionalmente, per i giovani fino a 18 anni;
- Sostegno alla creazione e all'avviamento di impresa, per i giovani fino a 29 anni;
- Bonus occupazionali destinati ai datori di lavoro, per l'assunzione di giovani fino a 29 anni.

Dal 28 aprile 2014 la Regione Toscana ha reso operativo il **portale online** per l'adesione a Garanzia Giovani di ragazzi in possesso dei requisiti di età, di disoccupazione e di non inserimento in percorsi di istruzione e formazione.

Al 31 dicembre 2019, che assumiamo come termine per la valutazione dei dati fisici relativi alla prima fase del Programma, **le adesioni completate sul portale della "Garanzia Giovani in Toscana" sono state 154.076**[19].

I giovani risultano equamente distribuiti per genere, per il 65% appartenenti al target prioritario dei 15-24enni e per il restante 35% a quello dei 25-30enni.

Gli aderenti sono in maggioranza italiani. Tra gli stranieri (12%) prevalgono le nazionalità albanese, rumena e marocchina.

8.824 giovani (pari al 6 %) di coloro che hanno scelto di rivolgersi a un Centro per l'Impiego (CPI) della Toscana risiede in altre regioni.

I CPI più ricorrenti in assoluto sono quelli di Firenze, Pisa e Arezzo, mentre nel caso dei giovani residenti fuori regione risultano più attrattivi - oltre ai Centri per l'Impiego di Firenze e Pisa - quelli di Siena.

A conclusione del primo ciclo attuativo della Garanzia Giovani i Centri per l'Impiego - operativi sul Programma dal 15 maggio 2014 – hanno registrato **122.640 colloqui di orientamento** e **111.276 patti di attivazione** per la ***presa in carico di 98.051 giovani NEET***[20].

---

[19] Fonte: Report statistico della Garanzia Giovani in Toscana a cura della Direzione Lavoro - http://www.regione.toscana.it - dicembre 2019.

[20] Il numero dei Patti supera quello dei giovani presi in carico (si contano le teste) poiché un giovane che sia già stato iscritto al Programma può effettuare una nuova adesione, con conseguente sottoscrizione di un nuovo Patto di Attivazione.

Il Sistema di Gestione e Controllo regionale

In coerenza con quanto disposto dal Regolamento (UE) n. 1303/2013 e ai sensi della Convenzione stipulata tra L'AdG e l'Organismo Intermedio - Regione Toscana, il Sistema di Gestione e Controllo descrive le modalità di attuazione degli interventi a valere sul Piano esecutivo regionale della Garanzia Giovani[21]. In particolare definisce le funzioni in capo a ciascuna unità organizzativa coinvolta nella realizzazione degli interventi e l'osservanza del principio della separazione delle funzioni all'interno degli stessi. Il documento è corredato di Piste di Controllo e Check List che garantiscono l'efficacia e la regolarità della gestione e dell'attuazione del Programma stesso.

Il Sistema di Gestione e Controllo, le Piste di Controllo e le Check List vengono adottati con Delibera regionale e trasmessi al Ministero del Lavoro e delle Politiche Sociali/ANPAL.

Il Si.Ge.Co. della Regione Toscana e le sue modalità attuative sono inoltre verificate dal Ministero del Lavoro e delle Politiche Sociali - in qualità di Autorità di Gestione del Programma - con specifiche attività di audit [22].

In particolare il Si.Ge.Co. regionale ha recepito i rilievi e le raccomandazioni formulate dall'Autorità di Gestione dopo le sedute di Audit del 16 e 17 marzo 2017[23] e le osservazioni articolate dall'Autorità di Audit del PON IOG nella Relazione Definitiva di Verifica di Sistema[24] seguita all'audit svoltosi presso la sede della Regione Toscana nei giorni 10 e 11 maggio 2017.

L'ultima versione del Si.Ge.Co. relativa alla prima fase del PON IOG (release 8.0) è stata adottata con Delibera di Giunta n. 734 del 2 luglio 2018, dopo l 'approvazione dell'Autorità di Gestione[25].

Atti amministrativi:

DGR n. 734 del 02-07-2018 che ha approvato la versione 8.0;
DGR n. 178 del 27-02-2017 che ha approvato la versione 7.0;
DGR n. 896 del 13-09-2016 che ha approvato la versione 6.0;
DGR n. 1212 del 15-12-2015 che ha approvato la versione 4.0, successivamente integrata dalla versione 5.0 del 29-02-2016 e inviata al MLPS in via telematica;
DGR n. 428 del 07-04-2015 che ha approvato la versione 2.0, successivamente aggiornata nella versione 3.0 del 19-10-2015 e inviata al MLPS in via telematica;
DGR n. 1247 del 22-12-2014, di adozione della prima *release* del Si.Ge.Co.

---

[21] Riff.: art 6 della Convenzione approvata con DGR n. 296/2014 relativa alla prima fase del Programma; art.7 della Convenzione adottata con DGR n. 221/2018 relativa alla seconda fase.

[22] Le verifiche (audit) di sistema presso gli Organismi Intermedi sono previste dal Sistema di Gestione e Controllo dell'Autorità di Gestione (Procedura 21, allegati n. 1 e 2) e ai sensi dell'art. 125 del Reg. (UE) 1303/2013.

[23] Rapporto provvisorio trasmesso con nota ANPAL n.5756 del 13/04/2017 e Rapporto definitivo inviato con nota ANPAL n. 5114 del 27 aprile 2018.

[24] Nota MLPS n. 7319 del 21/07/2017.

[25] Il Si.Ge.Co. 8.0 è stato trasmesso all'AdG per approvazione con nota pec n. AOOGRT/462031/S.060.010 del 29/09/2017.

Gli esiti delle verifiche di sistema del MLPS/ANPAL presso l' O.I - Regione Toscana

Ministero del Lavoro e delle Politiche Sociali/ ANPAL - A.d.G. PON IOG
Regione Toscana - O.I.
VERIFICA DI SISTEMA
Firenze - Sede Regione Toscana - 16 e 17 marzo 2017

Oggetto dell'audit di sistema del marzo 2017 è stato la valutazione delle modalità di applicazione del Sistema di Gestione e Controllo (Si.Ge.Co.) trasmesso all'A.d.G. e delle relative procedure in termini di conformità ed efficacia nell'ambito del PON IOG, con l'obiettivo di rilevare eventuali problematiche e concordare opportune soluzioni.

E' stato verificato il rispetto del principio di sana gestione finanziaria sotto gli aspetti organizzativo e procedurale, con particolare riguardo a:

- **Si.Ge.Co.** (impostazione del Sistema di Gestione e Controllo e attivazione delle funzioni delegate in qualità di Organismo Intermedio; coerenza ed effettiva adozione delle procedure nelle fasi di selezione, gestione e attuazione, controllo e rendicontazione; aspetti procedurali atti ad assicurare il corretto svolgimento delle fasi di istruttoria e di selezione dei beneficiari; aspetti procedurali relativi ai controlli atti ad assicurare la corretta dichiarazione di spesa);
- affidabilità dei **sistemi informativi**;
- implementazione della **interoperabilità tra il sistema dell O.I. e il Sistema informativo nazionale SIGMA$_{GIOVANI}$.**

E' stata inoltre valutata la **capacità amministrativa e organizzativa,** con specifica verifica di:

- organizzazione dell'Organismo Intermedio
- coerenza amministrativa, organizzativa e operativa dell'Organismo Intermedio;
- adeguatezza dell'organigramma e del funzionigramma con le funzioni delegate.

A seguire è stato analizzato un campione di progetti (estratto con metodo casuale) per i quali sono state rendicontate e/o certificate spese a sistema.

Per tutti i campioni esaminati è emerso il rispetto delle procedure di selezione delle operazioni, di verifica e di rendicontazione, nonché la conformità della documentazione giustificativa delle spese a quanto indicato dalle Linee Guida per la rendicontazione condivisi dall'A.d.G..

Il livello di garanzia ottenuto circa il funzionamento del Sistema di Gestione e Controllo adottato dall'O.I. Regione Toscana è stato classificato dall'A.d.G. nella *categoria 2*

("funziona, ma sono necessari alcuni miglioramenti"), come sintetizzato nella "Relazione definitiva sulla verifica di sistema" inviata con la nota ANPAL n.5114 del 27/04/2018 [26] [27].

Ministero del Lavoro e delle Politiche Sociali/ANPAL - A.d.A. PON IOG
Regione Toscana - O.I.
VERIFICA DI SISTEMA
Firenze - Sede Regione Toscana - 10 e 11 maggio 2017

L'audit ha riguardato le modalità di attuazione del Programma Operativo Nazionale *Iniziativa Occupazione Giovani* della Regione Toscana e si è svolto - secondo la normativa internazionalmente riconosciuta e gli strumenti previsti nella *Strategia di Audit* e dal *Manuale dei controlli* dell'A.d.A. – con l'**obiettivo generale di** "**ottenere** una ragionevole g**aranzia in merito all'efficace funzionamento dei Sistemi di Gestione e Controllo attuati** dalle Autorità competenti"[28].

A tale scopo sono state analizzate le *funzioni e le procedure istituite dall'O.I.* per l'attuazione delle funzioni ad esso delegate dall'A.d.G. *sotto il profilo della loro conformità ai Requisiti Chiave* (RC) previsti [29].

Dopo una verifica on-desk realizzata in fase di pre-visita, sono state esaminate:

- le procedure previste dalla descrizione del Sistema di Gestione e Controllo in relazione all'organizzazione e all'assegnazione delle funzioni;

---

[26] La relazione in oggetto elenca i Requisiti Chiave (RC) presi in esame e le categorie di valutazione del SI.GE.CO.:
Requisiti chiave
RC 1. Adeguata separazione delle funzioni e sistemi adeguati per il monitoraggio nei casi in cui l'autorità responsabile affidi l'esecuzione dei compiti a un altro organismo
RC 2. Selezione appropriata delle operazioni
RC 3. Informazioni adeguate ai beneficiari
RC 4. Verifiche di gestione adeguate
RC 5. Esistenza di un sistema efficace idoneo ad assicurare che tutti i documenti relativi alle spese e agli audit siano conservati per garantire un'adeguata pista di controllo
RC 6. Sistema affidabile di raccolta, registrazione e conservazione dei dati ai fini del monitoraggio, valutazione, gestione finanziaria, verifica e audit, collegato anche ai sistemi per lo scambio elettronico di dati con i beneficiari.

Categorie di valutazione
Categoria1: Funziona bene. Non occorrono miglioramenti o sono necessari solo miglioramenti minori.
Le carenze sono assenti o minori. Tali carenze non hanno alcun impatto, ovvero hanno un impatto minimo, sul funzionamento dei requisiti chiave/ delle autorità / del sistema;
Categoria 2: Funziona, ma sono necessari dei miglioramenti. Sono state riscontrate delle carenze. Tali carenze hanno un impatto moderato sul funzionamento dei requisiti principali/ delle autorità e del sistema. Sono state formulate raccomandazioni che l'organismo sottoposto a audit dovrà attuare.
Categoria 3: Funziona parzialmente; sono necessari dei miglioramenti sostanziali.
Sono state riscontrate gravi carenze che espongono i Fondi al rischio di irregolarità. L'impatto sul funzionamento efficace dei requisiti chiave/ delle autorità / del sistema è significativo.
Categoria 4: In generale non funziona.
Sono state riscontrate numerose carenze gravi e/o di vasta portata che espongono i Fondi al rischio di irregolarità. L'impatto sul funzionamento efficace dei requisiti principali/ delle autorità / del sistema oggetto di valutazione è significativo – i requisiti fondamentali / le autorità / il sistema oggetto di valutazione funzionano male o non funzionano affatto.

[27] La" Relazione definitiva sulla verifica di sistema" tiene conto delle "Controdeduzioni" comunicate dalla Regione Toscana (nota prot. AOOGRT/261110/S del 19.05.2017) a seguito della "Relazione provvisoria della verifica di sistema" ricevuta da ANPAL con nota n. 5756 del 13/04/2017 e contenente la richiesta di uniformarsi alle raccomandazioni ad essa allegate.

[28] Nota MLPS 6427 del 27/06/2017 "Controlli di sistema di cui all'art. 127 del Regolamento (CE) n. 1303/2013 a valere sul PON IOG – periodo programmazione 2014-2020. Invio relazione provvisoria."

[29] I Requisiti Chiave sono quelli stabiliti dall'Allegato IV del Regolamento (UE) n. 480/2014 e dalla "*Guidance on a common methodology for the assessment of management and col rol systems in the Member States - Programming period 2014-2020"* EGESIF_14-0010 del 18/12/2014.
Dei tredici RC codificati, la verifica di sistema dell'Ada ha riguardato in particolare il rispetto dei primi sette. Si tratta dei RC già riportanti in nota 5, ai quali deve aggiungersi il **RC 7.** Efficace attuazione di misure antifrode proporzionate.

- le procedure relative alla selezione delle operazioni;
- le procedure per lo svolgimento dei controlli di I livello;
- la realizzazione dei controlli di I livello;
- l'esistenza di un efficace sistema di raccolta e conservazione dei documenti;
- l'esistenza di una procedura per l'implementazione di misure antifrode.

Si è dunque proceduto alla valutazione sul *funzionamento* del Sistema di Gestione e Controllo *attuato* dall'OI Regione Toscana, secondo la metodologia prevista dalla Commissione Europea.

L'Autorità di Audit ha comunicato l'esito della valutazione nel "Rapporto Definitivo sull'Audit di Sistema" [30] con nota MLPS n. 31/0007319 del 21/07/2017.

Il livello di garanzia ottenuto circa il funzionamento del Sistema di Gestione e Controllo adottato dall'O.I. Regione Toscana è stato classificato dall'A.d.A. nella *categoria 2* [31].

[30] L'esito finale dell'Audit di Sistema ha tenuto conto delle controdeduzioni trasmesse dall'OI Regione Toscana (nota prot. AOOGRT/358620/S.060.010 del 17 luglio 2017) unitamente all'indicazione delle azioni intraprese per uniformarsi alle raccomandazioni formulate dall'Autorità di Gestione nella "Relazione Provvisoria di Verifica" del 27/06/2017 (nota MLPS - AdA n. 6427).

[31] Dettagliatamente: per i requisiti chiave "1, 2, 3, 4, 5 e 7" il livello di garanzia riscontrato è stato classificato nella categoria 2.
Il requisito chiave "6" (Sistema affidabile di raccolta, registrazione e conservazione dei dati ai fini del monitoraggio, valutazione, gestione finanziaria, verifica e audit, collegato anche ai sistemi per lo scambio elettronico di dati con i beneficiari) è stato valutato nella categoria 1.

La rendicontazione della spesa

La Commissione Europea, in riscontro alla nota del Ministero del Lavoro del 6 febbraio 2015, ha comunicato (Rif. ARES (2015) 1099064 del 12 marzo 2015) che - a livello di Stato membro - i regolamenti comunitari non prevedono l'obbligo di impegnare entro il 31/12/2015 gli importi previsti per l'attuazione dell'Iniziativa: pertanto si prende a riferimento la data del 31/12/2018, sia in termini di impegni sia di ammissibilità della spesa. Contestualmente, la Commissione ha raccomandato all'Autorità di Gestione, alla luce della straordinarietà dell'Iniziativa Occupazione Giovani, di non attenersi al mero rispetto delle prescrizioni regolamentari relative al disimpegno automatico (regola n+3), ma di compiere tutti gli sforzi possibili per un'attuazione del Programma rapida ed efficace.

Dando seguito alla raccomandazione della Commissione Europea - tenuto conto della modifica dell'articolo 22 del Regolamento (EU) n. 1304/2013 che prevede un prefinanziamento supplementare calcolato al fine di aumentare il prefinanziamento iniziale della dotazione specifica per la YEI al 30% (per l'Italia pari a 164.578.261,92 €) e vista la necessità di presentare domande di pagamento almeno pari ad un importo complessivo di 109.718.841 € (comprensive della quota YEI-FSE e della quota FdR 183/87) per non restituire il pre-finanziamento aggiuntivo concesso dalla Commissione - **l'AdG ha individuato il seguente target di spesa a livello nazionale:**

- 1° target (intermedio) scadenza 30/06/2016 obiettivo di spesa cumulato pari a 109.718.841,28 € da conseguire per evitare la restituzione del prefinanziamento aggiuntivo;
- 2° target (intermedio) scadenza 31/12/2017 obiettivo di spesa cumulato pari a 570.231.901,65 € da conseguire per evitare il disimpegno automatico delle risorse per la regola N+3;
- 3° target (finale) scadenza al 31/12/2018 – obiettivo di spesa cumulato pari a 1.513.527.328,00 € da conseguire al completamento della programmazione.

Per la Regione Toscana i target di spesa risultano:

• 1° target obbligatorio (prefinanziamento)	scadenza al 11/04/2016	9.959.289,71 €
• target intermedio	scadenza al 31/12/2016	20.559.867,21 €
• 2° target obbligatorio	scadenza al 31/12/2017	34.824.546,52 €
• target intermedio	scadenza al 31/03/2018	40.336.930,14 €
• 3° target obbligatorio	scadenza al 30/09/2018[32]	48.123.632,30 €

[32] Facendo seguito a quanto premesso nel Comitato Politiche Attive del 9 ottobre 2017, ANPAL ha comunicato con nota n. 12477/2017 l'anticipazione al 30 settembre 2018 della scadenza prevista in capo agli Organismi Intermedi per il completamento della rendicontazione della spesa (la scadenza precedentemente indicata era il 31 dicembre 2018) e la conseguente necessità di adottare i meccanismi di accelerazione della spesa illustrati nella stessa nota. Si tratta di un'anticipazione funzionale al raggiungimento dell'obiettivo comunitario che impegna l'Autorità di Gestione a completare la certificazione delle risorse stanziate sul territorio nazionale per la prima fase del PON IOG entro il 31/12/2018.
Come illustrato nel Comitato Politiche Attive del 26 luglio 2018, il target obbligatorio fissato da ANPAL al 30 settembre 2018 è stato ricalcolato per tutti gli Organismi Intermedi nell'85% della dotazione assegnata nella prima fase del Programma. La soglia target della Regione Toscana è stata pertanto stabilita in € 48.123.632,30, al netto del saldo negativo per la contendibilità recepito dalla DGR n.944 del 27/08/2018.

Con riferimento al **primo target obbligatorio**, la Regione Toscana ha superato l'obiettivo con una **spesa rendicontata pari a € 10.611.115.**

La spesa rendicontata dalla Toscana all'Autorità di Gestione **al 31 dicembre 2016** (*somma rendiconti I-V)* è ammontata ad **euro 19.478.873**, registrando quindi uno scarto di € 1.080.994 rispetto al target intermedio *programmatico e non vincolante* assegnato dal MLPS.

Il mancato raggiungimento del target programmatico al 31/12/2016 si deve principalmente alle difficoltà di natura informatica riscontrate nelle modalità di trasmissione dei dati tra il sistema regionale "DB FSE" e il sistema nazionale di interfaccia "SIGMA$_{GIOVANi}$".

Si rileva in particolare che il Sistema Informativo Regionale del Fondo Sociale Europeo 2007-2013 "DB FSE" – adeguato dalla Regione Toscana per rispondere alle esigenze del PON IOG ai fini di effettuare il trattamento e la trasmissione di tutti i dati regionali della Garanzia Giovani verso SIGMA$_{GIOVANI}$ - genera un "gap" tecnico segnato dallo slittamento dei tempi di rendicontazione della spesa ai mesi successivi alla scadenza trimestrale prevista.

Sotto il profilo organizzativo inoltre, si osserva come il coinvolgimento degli Uffici Territoriali Regionali quali soggetti gestionali attivi nel procedimento di certificazione accanto ai Responsabili di Misura abbia prodotto, oltre a una più bilanciata distribuzione del lavoro, anche una più complessa articolazione dei flussi informativi.

In ragione delle problematiche sopra delineate e dell'esperienza maturata nel corso del 2016, la Regione Toscana ha introdotto nel primo semestre del 2017 alcuni correttivi indirizzati all'implementazione del Sistema Informativo FSE verso le esigenze peculiari del PON IOG e all'accelerazione della spesa complessiva della Garanzia Giovani in accordo con i vari centri di responsabilità.

Nel corso del 2017 risultano estratte dal S.I. FSE della Toscana e trasmesse a SIGMA$_{GIOVANI}$ ulteriori spese per € 17.138.970 (*rendiconti VI-IX).*
Con un totale rendicontato di € 36.617.843, anche il secondo target obbligatorio al 31 dicembre 2017 risulta ampiamente conseguito.

Riguardo al target *intermedio non vincolante* individuato da ANPAL per il *31 marzo 2018*, si osserva come anch'esso sia stato conseguito con l'invio del *X rendiconto*, per un totale certificato di € 40.564.248.

Nel secondo e terzo trimestre del 2018, la trasmissione dei *rendiconti XI, XII e XIII* ha portato la spesa complessivamente certificata ad **€ 48.170.891**.

La Regione Toscana ha pertanto raggiunto il terzo target obbligatorio, fissato da ANPAL al 30 settembre 2018 e quantificato per tutti gli Organismi Intermedi nella misura dell'85% della dotazione assegnata, come rappresentato in figura.

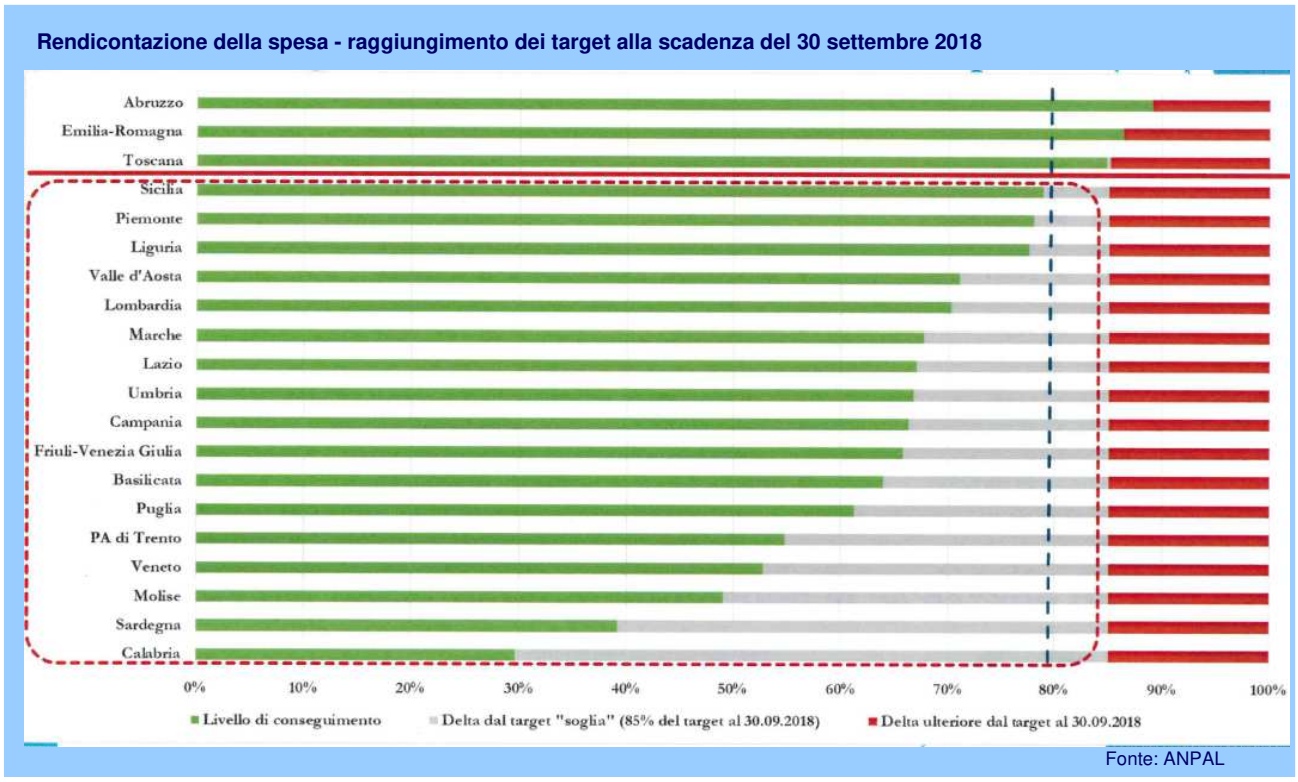

Il raggiungimento del target "soglia" entro la scadenza (successivamente spostata al 31 ottobre 2018) **ha consentito alla Toscana** - con le altre regioni che hanno conseguito l'obiettivo - di evitare il disimpegno delle risorse e **di accedere al trasferimento della dotazione residua dalla prima fase del Programma alla seconda**, in base al criterio specificato nella *slide* ANPAL sotto riportata.

Con l'approvazione dei *rendiconti XIV-XVII* la quota di spesa rendicontata sul programmato nel primo ciclo del PON IOG è risultata pari al 91,7%.

Il 31 luglio 2020 la Regione Toscana ha comunicato ad ANPAL gli importi definitivi rendicontati per misura, in occasione della compilazione del format fornito dall'Autorità di Gestione per la chiusura dell'iter di programmazione della I fase[33].

[33] Nota RT AOOGRT/PD prot. n. 0268181 del 31/07/2020.

Garanzia Giovani - Piano Esecutivo Regione Toscana I fase • certificazione della spesa

MISURE	Previsioni DGR 1578/2019	Spesa certificata con rendiconto																	TOTALE Somma rendiconti I - XVII	Rendic su progr
		I 18/04/2016	II 28/04/2016	III 02/11/2016	IV 01/12/2016	V 20/12/2016	VI 19/07/2017	VII 13/09/2017	VIII 29/09/2017	IX 19/12/2017	X 27/03/2018	XI 29/06/2018	XII 25/09/2018	XIII 30/09/2018	XIV 02/08/2019	XV 13/12/2019	XVI 30/03/2020	XVII 18/06/2020		
1-A Accoglienza e informazioni sul programma	nessuna riconoscibilità economica																			
1-B Accoglienza, presa in carico, orientamento	1.660.000	376.856	-	17.544	-	-	80.104	-	411.434	34	-	-	148.580	181.050	25.160	20.298	-	-	1.667.258	100%
1-C Orientamento specialistico o di II livello	1.390.878	389.578	-	-604	-	-	57.404	-	394.547	-	-	1.349	188.008	267.102	24.460	36.956	-	-	1.358.798	98%
2-A-1 Formazione mirata all'inserimento lavorativo - Corsi Individuali (Botteghe Scuola)	72.000	-	-	-	-	-	-	-	-	-	-	-	-	20.400	-	-	-	-	20.400	28%
2-A-2 Formazione mirata all'inserimento lavorativo - Corsi Collettivi	3.800.000	-	-	-	-	-	52.926	847.006	1.064.783	450.741	242.611	212.605	-66.098	-	-1.576	-	-889	-	2.982.109	78%
2-A-3 Formazione mirata all'inserimento lavorativo - Corsi individuali/individualizzati da 1 a 3 NEET	500.000	-	-	-	-	-	-	-	-	-	-	-	-	-	-	168.732	-42.288	-	126.444	25%
2-B Reinserimento di giovani 15-18enni in percorsi formativi	20.786.921	3.659.981	497.203	1.848.269	965.914	1.079.962	361.880	3.142.544	1.970.405	1.069.840	1.567.881	2.075.490	523.265	-	-4.962	-	-	-	18.757.672	90%
3 Accompagnamento al lavoro	6.344.762	1.014.300	-	20.800	510.600	-	-	-	1.209.900	1.134.100	26.200	405.400	651.000	58.600	853.000	442.400	1.500	-	6.327.800	100%
5 Tirocinio extra-curriculare, anche in mobilità geografica	16.780.369	4.098.000	176.700	-	1.169.400	916.700	-	112.700	190.100	3.247.200	1.892.200	207.800	6.600	1.838.325	659.200	1.030.700	407.800	68.500	16.021.925	95%
6-B Servizio civile regionale	4.004.204	398.489	-	647.750	651.004	834.009	562.595	299.741	144.282	-	-	27.778	20.663	361.716	11.307	715,44	-	42.615	4.002.665	100%
7 Sostegno all'autoimpiego e all'autoimprenditorialità	1.276.903	-	-	18.000	35.880	152.540	-	46.672	158.776	129.255	37.513	70.812	148.580	-	-	-	-		649.448	51%
9 Bonus occupazionale	9.000.000	GESTIONE INPS																		
9 Bonus occupazionale (PON SPAO)	3.600.000																			
Totale risorse	**69.216.038**																			
TOTALI RISORSE GESTITE DA R.T.	**56.616.038**	9.937.202	673.903	2.551.759	3.332.797	2.983.211	1.114.909	4.448.663	5.544.227	6.031.170	3.946.405	3.407.431	1.472.019	2.727.193	1.566.588	1.699.801	366.123	111.115	**51.914.519**	**91,70%**

Sistemi Informativi coinvolti nell'attuazione della Garanzia Giovani

Sono quattro i sistemi informativi fino ad oggi coinvolti nell'attuazione del Programma Garanzia Giovani in Regione Toscana:

- **DB FSE** (Data Base del Fondo Sociale Europeo)
- **SIL – IDOLWeb** (Sistema Informativo Lavoro – Incontro Domanda Offerta di lavoro
- **SCR** (Sistema Informativo del Servizio Civile Regionale)
- **SIBEC** (Sistema Informativo Bilancio della Regione Toscana).

DB FSE

Il Sistema informativo regionale di gestione dei Fondi Sociali Europei (DB FSE) ha supportato le fasi di programmazione, attuazione, monitoraggio, rendicontazione, controllo e certificazione delle operazioni.

Ad uso della Garanzia Giovani è stata implementata una modifica al DB FSE[34] che ha consentito la gestione completa dei progetti del PON IOG, anche in cooperazione applicativa con i sistemi informativi SIL – IDOLWeb, SCR e SIBEC.

Il DB FSE ha consentito di compilare a sistema le checklist in itinere e in loco e di effettuare - da una sezione dedicata - l'estrazione dei flussi diretti verso $SIGMA_{GIOVANI}$ come richiesto dai protocolli.

Il ricorso all'infrastruttura per l'identificazione degli accessi implementata dalla Regione Toscana "ARPA" ha garantito la sicurezza del sistema nelle attività di verifica dei certificati digitali e nelle attività di profilazione degli utenti.

Nel Data Base sono stati archiviati i giustificativi, le checklist e i mandati. Non è presente invece una sezione dedicata all'archiviazione dei bandi e alla gestione delle eventuali graduatorie.

A garanzia della maggiore efficienza, il DB FSE è stato integrato con gli altri sistemi regionali:

- SIBEC (per la parte finanziaria);
- SIL - IDOLWEB (per il controllo dell'esigibilità del progetto/intervento individuale e per l'importazione degli interventi individuali di competenza della Direzione Lavoro relativi alle misure 1B, 1C, 3, 5);
- SCR (per l'importazione degli interventi relativi alla misura 6).

Il DB FSE utilizza inoltre i servizi di cooperazione applicativa messi a disposizione dal CIPE per il rilascio del Codice Unico di Progetto (CUP).

SIL - IDOLWeb

Il Sistema Informativo Lavoro - Incontro Domanda Offerta di Lavoro è un insieme complesso di procedure informatiche e processi con l'obiettivo di favorire l'incontro tra la domanda e l'offerta di lavoro.
Nell'ambito della Garanzia per i Giovani, il Sistema Informativo del Lavoro della Regione Toscana costituisce il nodo di coordinamento regionale che dialoga con il nodo di coordinamento nazionale situato presso il Ministero del Lavoro e delle Politiche Sociali.

---

[34] Con riferimento al Sistema Regionale di Gestione dei Fondi Sociali Europei 2007-2013.

Sono state pertanto attivate e implementate le seguenti funzioni:

1. Iscrizione del giovane al progetto e gestione della relativa adesione;
2. Gestione da parte dei CPI delle SAP[35], di tutte le politiche attive e dello stato di NEET;
3. Monitoraggio e rendicontazione delle politiche attive promosse dai CPI;
4. Monitoraggio e rendicontazione del bonus occupazionale richiesto dagli APL.

Per Garanzia Giovani sul sistema informativo lavoro sono stati attivati i seguenti interventi:

1. Portale per l'iscrizione e la prima accoglienza per il ragazzo;
2. Realizzazione di un portale per le APL per il monitoraggio e la rendicontazione della misura del bonus occupazionale;
3. Cruscotto di monitoraggio e rendicontazione delle politiche attive promosse dai CPI e dalle APL;
4. Flussi di cooperazione applicativa per la trasmissione delle SAP, delle Adesioni e per la gestione degli stati dell'adesione e del profiling.

L'accesso alle sezioni e alle relative funzioni avviene tramite *user id* e *password*.

Una password individuale viene rilasciata dal sistema e inviata per e-mail ai giovani dopo l'iscrizione sul portale; mentre le credenziali richieste per accedere alle altre sezioni sono assegnate da un amministratore di sistema.
Tutti i documenti vengono salvati sul database di IDOL che risiede presso il centro servizi della Regione Toscana TIX[36].

Oltre che con il sistema informativo FSE, IDOL dialoga col sistema informativo regionale del Servizio Civile.

SCR

E' costituito da un insieme complesso di funzioni informatizzate a supporto dei processi di attivazione e svolgimento del Servizio Civile regionale.

Per la Garanzia Giovani sono state implementate principalmente le seguenti funzioni:

1. Verifica[37] dell'idoneità del giovane volontario selezionato, relativamente al suo stato di adesione alla Garanzia nel momento in cui viene assegnato al progetto di servizio civile;
2. Caricamento del foglio presenze / registro individuale delle presenze;
3. Validazione (da parte dell'operatore dell'Ente proponente il progetto e dell'operatore regionale) del foglio presenze del giovane volontario e del riepilogo delle assenze effettuate;
4. Il responsabile di RT, dopo aver selezionato il nominativo del giovane volontario, approva i documenti relativi con firma digitale, completando in tale modo le operazioni di invio presenze al sistema informativo del lavoro (SIL);
5. Ricerca e consultazione degli esiti delle comunicazioni verso il sistema del lavoro (SIL) automaticamente inviate.

Le funzionalità descritte costituiscono parte integrante del flusso di gestione del giovane volontario che selezionato – a seguito della sua richiesta - per lo svolgimento di un progetto di Servizio Civile ricompreso nell'iniziativa Garanzia Giovani.

---

[35] Schede Anagrafico Professionali

[36] Il TIX, (Tuscany Internet Exchange), è un'iniziativa realizzata dalla Rete Telematica Regionale con la "mission" di migliorare il livello dell'infrastruttura telematica della Toscana.

[37] In collegamento col SIL - IDOL

L'accesso sul SCR alle sezioni dedicate alla Garanzia Giovani che implementano le funzioni sopra indicate si effettua autenticandosi con un certificato digitale (come la Carta Sanitaria rilasciata a tutti i residenti della Regione Toscana o un certificato operatore, sempre rilasciato dalla Regione Toscana) diversificato secondo il livello di profilazione, agli operatori regionali e agli operatori degli enti promotori dei progetti.

Tutti i dati e i documenti sono stati memorizzati sul database del SCR presso il centro servizi della Regione Toscana TIX.

Il sistema informativo del Servizio Civile interagisce con il sistema informativo del lavoro (SIL), con il sistema informativo FSE e con i sistemi regionali di "circolarità anagrafica" e di "firma e conservazione" (STF).

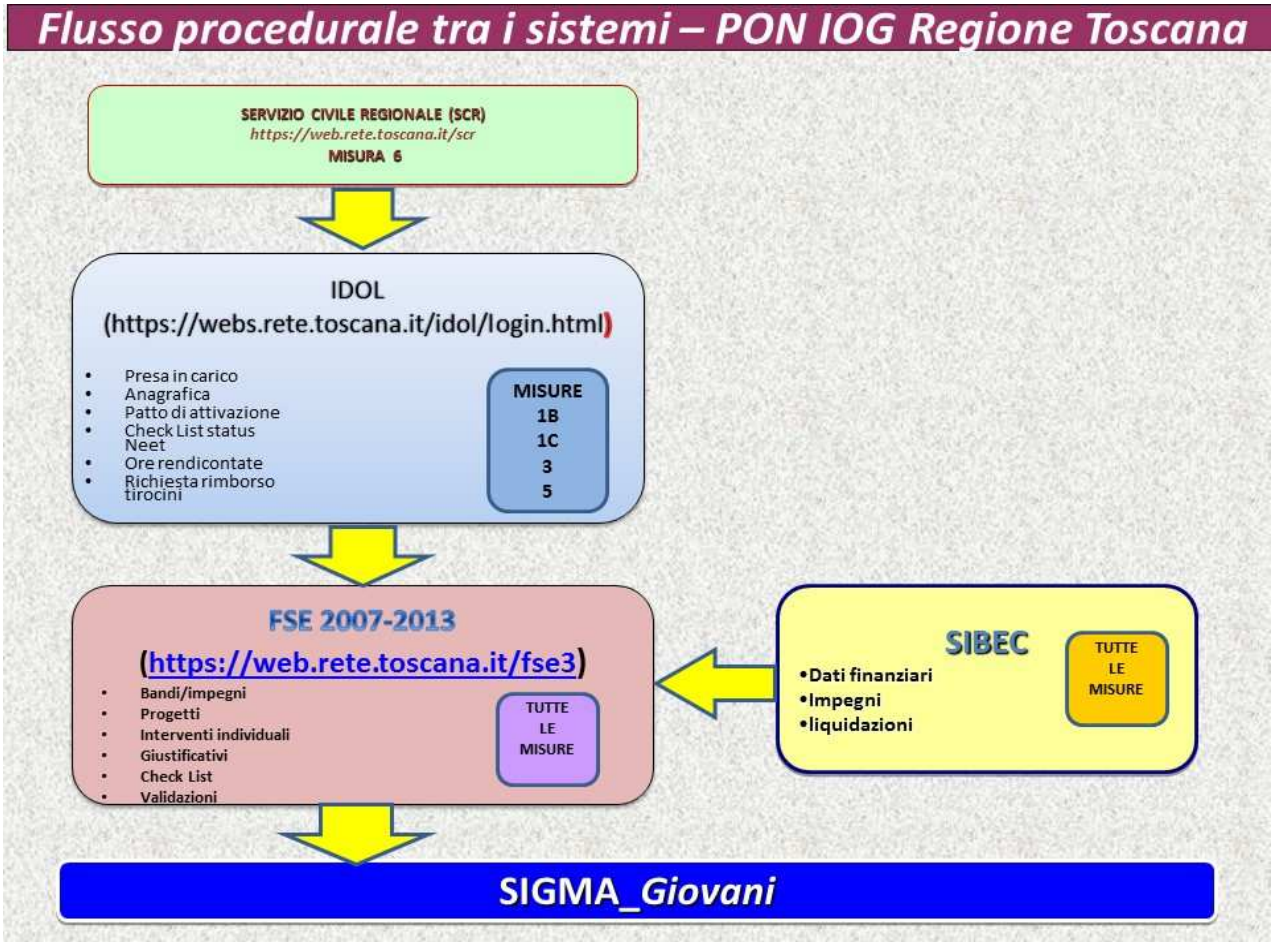

L'Alimentazione di SIGMA$_{GIOVANI}$

Il sistema informativo SIGMA$_{GIOVANI}$ viene alimentato costantemente dall'O.I. Regione Toscana secondo la procedura concordata con il Ministro del Lavoro e delle Politiche Sociali[38].

[38] Il protocollo di colloquio con SIGMA è stato concordato dal MLPS del Lavoro e delle Politiche Sociali con le Regioni e a queste trasmesso in allegato alle singole convenzioni. Lo schema di convenzione tra MLPS con la Regione Toscana - approvato con DGR n. 296 del 7 aprile 2014 – è stato sottoscritto dalle parti il 30 aprile 2014.
La procedura "Tracciati per la raccolta dati regionali", puntualizzata con nota MLPS n. 27918 del 24/07/2014, è stata oggetto di successivi aggiornamenti.

Le Procedure di Sicurezza dei S.I. per la Garanzia Giovani

I dati dei sistemi informativi risiedono nei server gestiti dal TIX, e pertanto fruiscono di tutte le misure di sicurezza assicurate dalla Rete Telematica Regionale.

In particolare l'applicazione è stata progettata per essere integrata con ARPA (infrastruttura per l'autenticazione, autorizzazione e accesso ai servizi) nella la gestione degli accessi[39].
L'accesso all'applicazione è gestito tramite certificati digitali (CNS) presenti sulla tessera sanitaria rilasciata a tutti i cittadini toscani o, in alternativa, da autorità di certificazione come le Camere di Commercio.

La profilazione degli accessi avviene per livelli differenziati, in modo che ciascun soggetto del S.I. risulti in grado di intervenire solo sulle informazioni di cui è titolare.

Inoltre le regole regionali per la sicurezza dei sistemi informativi prevedono l'effettuazione di un *back up* giornaliero di tutti gli archivi residenti sui server regionali.

"GG1": il Sistema Informativo della Toscana dedicato al PON IOG

Dal dicembre 2018 il Programma Iniziativa Occupazione Giovani (PON IOG) è ospitato presso il sistema informativo regionale dedicato denominato "GG1".

Il sistema ha lo scopo di consentire una gestione "ad hoc" delle misure attivate in Toscana, supportando le relative fasi di programmazione, attuazione, monitoraggio, rendicontazione, controllo e certificazione delle operazioni.

Tra i vantaggi per le funzioni di gestione e rendicontazione delle Misure della Garanzia Giovani, si evidenziano:

- presenza di uno specifico riparto finanziario
- introduzione delle fasce di docenza e possibilità di associazione con i curricula dei docenti
- implementazione delle UCS e nuovi sistemi di calcolo dei costi
- rendicontazione per codice fiscale
- gestione delle rettifiche di spesa con possibilità di collegamento diretto alla spesa oggetto di rettifica
- rendicontazione dei giustificativi di spesa per il sistema informativo SIGMA Giovani (ANPAL)
- possibilità di gestione dei ritiri e dei recuperi ed eventuale estrazione per il sistema informativo SIGMA Giovani (ANPAL) in modo indipendente dalla trasmissione dei dati di rendicontazione.

Analogamente al DB FSE, il Sistema "GG1" ospita inoltre gli avvisi, i progetti e gli interventi individuali a valere sul PON IOG (per la I e la II Fase) ed è strumentale all'alimentazione di $SIGMA_{GIOVANI}$ ai fini della trasmissione dei dati all'Autorità di Gestione.

[39] L'RDBMS usato è DB2 e l'applicazione è stata scritta in Java secondo gli standard JSS2.

Sistema Informativo GG1 - Interfaccia operativa

Anche nel nuovo sistema, la sicurezza dei procedimenti per la verifica della validità dei certificati digitali e per la profilazione degli utenti, è garantito dall'utilizzo dell'infrastruttura per l'identificazione degli accessi ARPA (implementata dalla Regione Toscana), in base alle diverse tipologie d'accesso e ai diversi profili applicativi previsti dal sistema informativo GG1 in relazione al ruolo e alle funzioni svolte dai soggetti all'interno dell'organizzazione: Ente, UTR, RdM, Direzione IeF.

La figura seguente propone una sintesi dei principali flussi procedurali tra i Sistemi Informativi della Regione Toscana.

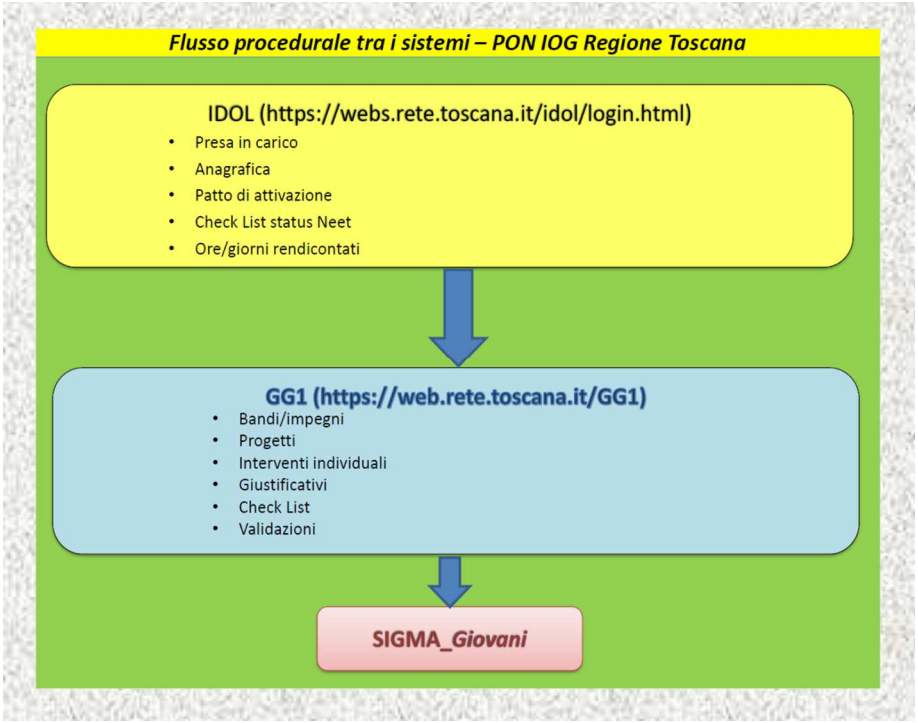

Oltre a "GG1", sono coinvolti nell'attuazione della seconda fase del Programma:

- Il Sistema Informativo Lavoro - Incontro domanda offerta di lavoro **(SIL - IDOLWEB**)
- Il Sistema Informativo Bilancio e Contabilità della Regione Toscana **(SIBEC).**

Da ultimo si segnala la possibilità di utilizzare i servizi di cooperazione applicativa messi a disposizione dal CIPE per il rilascio del **Codice Unico di Progetto (CUP)**.

La Comunicazione della Garanzia Giovani

Le attività di comunicazione della Garanzia Giovani derivano dagli adempimenti in materia di informazione e comunicazione previsti dai regolamenti comunitari[40] per il periodo di programmazione 2014-2020, che stabiliscono gli obblighi di informazione e pubblicità per gli OI e per tutti i beneficiari degli interventi finanziati dal Fondo Sociale Europeo e dall'Iniziativa a favore dell'Occupazione Giovanile.

Nell'ambito della Garanzia Giovani, l'Agenzia Nazionale per le Politiche Attive del Lavoro ha definito le *"Linee Guida per le attività di comunicazione realizzate in collaborazione con gli organismi intermedi",* allo scopo di assicurare omogeneità e coerenza per tutte le azioni comunicazionali effettuate - a livello nazionale e regionale - dalla stessa ANPAL, dagli OI e dagli altri Enti coinvolti nell'attuazione del piano di comunicazione.

[40] Regolamenti (UE) n. 1303/2013 e n. 1304/2013.

Le attività di comunicazione e pubblicità svolte dalla Regione Toscana per l'Iniziativa Occupazione Giovani si conformano a quanto stabilito dai Regolamenti UE e dalle Linee Guida di ANPAL.

Per la ***comunicazione istituzionale***, rivolta all'intero pubblico di riferimento allo scopo di fare conoscere, sensibilizzare e informare circa il Programma e le sue finalità, si specificano:

- *identità visiva* (realizzazione del logotipo "Garanzia Giovani" e di una precisa linea grafica immediatamente riconoscibile, declinata a livello regionale)
- *sezioni web dei portali regionali* (per la Toscana agli indirizzi: http://webs.rete.toscana.it/idol/garanziagiovani/index.html e http://giovanisi.it/2014/04/28/garanzia-giovani-in-toscana-2/ con accesso dedicato all'interno dell'area web Giovanisì;
- materiali di comunicazione informativa e orientativa (brochure, kit per i beneficiari, format dei materiali di supporto, supporti per i desk informativi, banner e icone per il web, grafiche a completamento di prodotti pubblicitari e video promozionali, cartelle stampa per i giornalisti;
- campagna pubblicitaria a mezzo TV, radio, stampa, cinema, web e outdoor;
- social media communication e diffusione web.

Riguardo alla **comunicazione di orientamento** ai servizi indirizzata al target e/o differenziata per misura, si indicano:

- realizzazione e partecipazione ad eventi per la diffusione della Garanzia Giovani nel suo complesso o di specifiche iniziative nel suo ambito;
- predisposizione e diffusione di guide, vademecum, materiali di indirizzamento cartacei/digitali.

Per la **comunicazione di servizio**, orientata ad informare il target di riferimento in maniera puntuale sul territorio rispetto alle opportunità concrete di lavoro o formazione offerte dal Programma:

- allestimento degli *Youth Corner* installati presso i CPI (layout nazionale e grafica coordinata);
- materiali informativi sugli interventi attuati a livello regionale;
- fornitura del kit informativo standard "The Youth Guarantee".

In coerenza con quanto disposto nel Piano generale delle attività di comunicazione della Giunta Regionale[41], la Toscana si avvale inoltre de "La strategia di comunicazione del Programma

[41] La Regione Toscana si avvale del Piano generale annuale della Comunicazione quale unica sede di raccolta del complesso delle attività di comunicazione e informazione della Giunta nell'anno di riferimento, che potranno essere realizzate solo se ivi contenute.
Nel piano annuale per l'anno 2019 - adottato con DGR n. 73 del 28 gennaio 2019 - sono in particolare individuati gli indirizzi strategici per l'anno corrente nelle materie dell'istruzione, orientamento e formazione professionale, lavoro e nuove opportunità per cittadini ed imprese, percorsi di autonomia dei giovani e valorizzazione dell'offerta culturale.
A successiva integrazione del Piano annuale, ulteriori risorse pari a € 13.916,94 sono state indirizzate (Delibera di variazione di bilancio n. 341 del 18/03/2019) da fonte PON SPAO - Assistenza Tecnica alla diffusione e conoscenza degli obiettivi e delle opportunità offerte dal Programma Garanzia Giovani.

Operativo FSE – Regione Toscana 2014-2020 Investimenti a favore della crescita, dell'occupazione e del futuro dei giovani", che persegue l'obiettivo di informare sulle opportunità offerte e i risultati raggiunti con l'impiego dei fondi strutturali, allo scopo di rendere i cittadini maggiormente consapevoli delle possibilità loro offerte, promuovere il più ampio accesso alle stesse e accrescere la consapevolezza del ruolo dell'Unione Europea e degli obiettivi della politica di coesione.
In aggiunta, poiché l'Iniziativa Occupazione Giovani è parte (insieme ad altri interventi finanziabili da fonte FSE o da altre fonti) della strategia regionale per l'occupazione giovanile già introdotta e realizzata in Toscana con il **Progetto Giovanisì**, le misure della Garanzia trovano spazio e vengono promosse anche all'interno degli eventi ad esso dedicati.

Ancora nel merito della comunicazione relativa alle singole misure del PON IOG, quelle attuate dalle Agenzie Formative e dagli altri enti erogatori vengono pubblicizzate dai Centri per l'Impiego, che ne danno evidenza secondo le modalità previste dagli Avvisi.
Nell'ambito della rete dei CPI sono poi stati attivati gli sportelli Youth Corner dedicati alla Garanzia. Presenti fin dalla fase iniziale del Programma, gli Youth Corner hanno garantito una maggiore accessibilità dei giovani ai servizi e una migliore fruibilità delle informazioni circa le opportunità offerte dal PON IOG, risultando ben visibili all'interno delle strutture dei CPI e immediatamente identificabili tramite l'esposizione dei loghi del Programma Garanzia Giovani e di Giovanisì.
Agli Youth Corner è stato assegnato personale altamente qualificato e prevalentemente dedicato allo svolgimento di tutte le attività di accoglienza, informazione, presa in carico, orientamento e avviamento alle misure specialistiche previste dal Piano Esecutivo Regionale della Toscana.
Gli sportelli dedicati alla politiche attive per l'occupazione giovanile in Toscana hanno svolto e continuano a svolgere un ruolo attivo nella definizione degli obiettivi previsti dal Programma Garanzia Giovani in quanto presidio pubblico di comunicazione *bottom-up*, capace di intercettare gli interessi e i bisogni dei target di destinatari/beneficiari individuati dagli obiettivi specifici del POR/PON, quali:

1. Aumentare l'occupazione dei giovani;
2. Aumentare l'occupazione femminile;
3. Ridurre il fallimento formativo precoce e la dispersione scolastica e formativa;
4. Innalzare i livelli di competenze, di partecipazione e di successo formativo nell'istruzione universitaria e/o equivalente;
5. Accrescere le competenze della forza lavoro e agevolare la mobilità, il reinserimento lavorativo;
6. Qualificare l'offerta di istruzione e formazione tecnica professionale;
7. Diffondere la società della conoscenza nel mondo della scuola e della formazione e l'adozione di approcci didattici innovativi.

Per assicurare l'omogeneità e la coerenza delle attività di comunicazione del PON IOG, in data 16 febbraio 2017 l'Organismo Intermedio ha trasmesso ai RdM e alle UTR coinvolti nell'attuazione delle misure del Piano Garanzia Giovani le sopra citate "Linee guida per le attività di comunicazione della Garanzia Giovani in collaborazione con le Regioni"[42] e l'analogo documento "Comunicazione del PON SPAO sistemi di politiche attive per l'occupazione"[43] con preghiera di diffusione a tutti gli enti attuatori.

In linea con quanto stabilito da ANPAL, L'OI ha in particolare specificato che ogni atto e documento riguardante le iniziative finanziate nell'ambito di Garanzia Giovani deve recare in testa (da sinistra a destra) l'emblema dell'Unione Europea con il riferimento al Fondo Sociale Europeo e all'Iniziativa a favore dell'Occupazione Giovanile, il logo della Garanzia Giovani, il logo di ANPAL e il logo della Regione Toscana; nell'ordine grafico qui sotto presentato:

L'O.I. verifica il rispetto da parte degli enti attuatori degli obblighi di formazione e pubblicità che, qualora risultassero disattesi, implicherebbero la non ammissibilità delle relative spese.

Con riguardo alla **diffusione dei risultati della Garanzia Giovani**, nel corso della *giornata annuale dedicata al POR FSE* della Toscana, il Responsabile dell'Organismo Intermedio del PON IOG con i membri dell'Autorità di Gestione dei principali programmi del Fondo Sociale Europeo danno evidenza dell'avanzamento fisico e finanziario delle Misure, delle buone pratiche e delle prospettive future.

Il 9 marzo 2018 si è svolto inoltre presso la sede del Palazzo Strozzi Sacrati di Firenze l'evento *"Futuro in Garanzia"*, organizzato a cura della Direzione Istruzione e Formazione - con la partecipazione dei rappresentanti istituzionali di tutti i livelli coinvolti (Commissione Europea,

[42] in vigore dal 1 gennaio 2017
[43] 15 gennaio 2017

ANPAL e Regione Toscana), che hanno fatto il punto sulle opportunità offerte a tre anni dall'avvio della Garanzia per i Giovani e tracciato il quadro dell'evoluzione degli interventi nella seconda fase del Programma 2018-2020, presentandone le priorità. All'evento hanno preso parte anche alcuni giovani beneficiari delle misure che hanno raccontato la loro esperienza. Le testimonianza raccolte sono state riportate in un video diffuso presso i principali canali istituzionali della Regione Toscana.

Al *futuro per la politica di coesione dopo il 2020* è stata successivamente dedicata la giornata dell'11 maggio 2018, organizzata presso il Teatro della Compagnia di Firenze in collaborazione con il Comitato Europeo delle Regioni e la Commissione Europea. Alla giornata hanno partecipato il Presidente della Regione Toscana, il Presidente del Parlamento Europeo, il Presidente del Comitato Europeo delle Regioni e la Commissaria Europea per la Politica Regionale.

Nella forma di dialogo coi cittadini e dibattito coi beneficiari, sono state valutate le prospettive delle politiche di coesione di fronte alle nuove sfide dell'Unione Europea - come Brexit, immigrazione e sicurezza - e sono state illustrate le strategie regionali di maggiore impatto territoriale, che si traducono in infrastrutture, aiuti alle imprese, lotta alla disoccupazione, sostegno a ricerca e innovazione e contrasto ai cambiamenti climatici.

L'organizzazione si è avvalsa del contributo di dodici studenti dell'Istituto Alberghiero Buontalenti di Firenze impegnati in un progetto di alternanza scuola-lavoro.

La giornata del 5 giugno è stata invece riservata alle *opportunità formative in Toscana* e ha presentato i nuovi bandi per l'anno 2018.

Alla presenza dell'Assessore all'Istruzione, Formazione e Lavoro della Regione e dei Responsabili delle strutture dedicate alla formazione, sono state in particolare evidenziate le tematiche legate a: *industria 4.0*, *formazione strategica* e *autoimprenditorialità*, *formazione per l'inserimento lavorativo* e *formazione continua*.

Dal 18 al 20 ottobre 2018 e dal 9 all'11 ottobre 2019 alla Fortezza da Basso di Firenze, in occasione della seconda e terza edizione di *"Didacta Italia"* [44] la Regione ha organizzato numerosi eventi. All'interno dello stand della Toscana sono stati allestiti i corner del progetto GiovaniSi e del Programma Garanzia Giovani, dove è stato possibile informare studenti, genitori, insegnanti, dirigenti, formatori, aziende e in generale i visitatori interessati al mondo della scuola e della formazione, sulle "Garanzia" e sulle novità delle Misure in fase di attivazione.

In particolare nell'ambito dell'edizione 2019 di Didacta Italia, l'evento "Transizioni Scuola-Lavoro nelle Politiche Giovanili della Regione Toscana" ha presentato ai ragazzi in uscita dai percorsi scolastici le opportunità formative e occupazionali offerte sul nostro territorio.

Aperto dall'Assessore all'Istruzione, formazione e lavoro e dal responsabile dell'Organismo Intermedio del PON IOG per la Toscana, l'evento ha visto la partecipazione di soggetti istituzionali di vari livelli e il loro coinvogimento in una tavola rotonda sui temi delle politiche attive giovanili regionali, dei percorsi scolastici post diploma e degli interventi attuati attraverso l'Iniziativa Occupazione Giovani e il Progetto Giovanisì. Cuore della presentazione è stata la testimonianza offerta alla platea di coetanei dai giovani che hanno già portato a termine il loro percorso scolastico superiore.

La testimonianza è stata introdotta dalla proiezione di uno *storyrtelling video* incentrato proprio sulle esperienze formative e professionali di alcuni partecipanti al Programma.

Presentato in occasione dell'edizione 2019 di Didacta e destinato alla veicolazione attraverso i social media e le pagine istituzionali della Regione, il video è parte di una più ampia iniziativa comunicazionale proiettata sulla seconda fase della Garanzia Giovani in Toscana, che ha realizzato anche un video (*motion graphic*) di carattere istituzionale e un'attività di promozione tramite oggetti, personalizzati con i loghi associati al PON IOG.

---

[44] *Didacta Italia* è il maggiore appuntamento fieristico del settore della didattica. Nato dall'esperienza ultracinquantennale di "Didacta Germania", si rivolge a dirigenti scolastici, docenti, educatori, formatori, istituzioni, professionisti e imprenditori del settore.

L'opuscolo "Studiare e Formarsi in Toscana" ha poi illustrato nel 2019 i nuovi corsi di Istruzione e Formazione Professionale (IeFP) finalizzati al conseguimento di una qualifica professionale - programmati dalla Regione nell'ambito progetto GiovaniSì - nella cui cornice trovano definizione anche gli interventi di durata biennale per *dropout* indirizzati al contrasto della dispersione scolastica realizzati attraverso il Programma Garanzia Giovani.

A conclusione di un percorso di *alternanza scuola-lavoro* [45] inerente alle attività di comunicazione del PON IOG ospitato presso la Direzione Istruzione e Formazione dal novembre 2018 al maggio 2019, è stata creata una *brochure* cartacea e digitale con l'obiettivo di orientare i giovani NEET verso il Programma e illustrare le più recenti iniziative e gli eventi realizzati negli ultimi tre anni. I risultati sono stati presentati il 17 maggio 2019 nell'ambito di una manifestazione pubblica, durante la quale la brochure - stampata in 150 copie - è stata distribuita ai partecipanti.

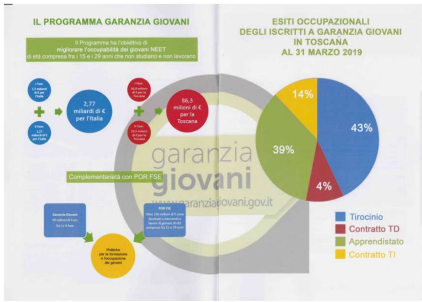

Frutto della collaborazione tra Regione Toscana ed ANCI, il progetto "ConNEETtori" ha inteso verificare in ambiti territoriali "pilota" delle nuove modalità di "intercettazione", conoscenza e attivazione dei giovani a maggiore rischio di esclusione sociale, con lo scopo di raggiungere le fasce dei NEET più deboli e spesso più isolate dalle opportunità di accedere ai servizi. Dei risultati si è dato conto in un'agile pubblicazione, che ha descritto gli strumenti di coinvolgimento dei partecipanti (attraverso la consapevolezza di sé e delle proprie competenze) e i nuovi percorsi formativi, messi alla prova con il fine ultimo di individuare punti di forza, criticità, buone pratiche e di constatare l'effettivo impatto delle metodologie sperimentate sull'inclusione e l'occupabilità giovanile. All'esposizione dei risultati del progetto ConNEETtori è stato dedicato l'evento intitolato "Percorsi di Formazione e inclusione per giovani NEET" che si è svolto il 20 gennaio 2020 presso la Sala Fanfani del Consiglio Regionale di Firenze.

[45] Percorso in ASL della studentessa Teresa Amodio - Istituto di Istruzione Superiore "Cellini Tornabuoni" di Firenze.

La Comunicazione Interna

La comunicazione sul Programma all'interno della struttura regionale si realizza prevalentemente attraverso le attività di formazione dedicate al personale incaricato della realizzazione del PON IOG, con l'obiettivo di accrescerne le competenze nonché di stimolare il confronto e la condivisione delle esperienze sui temi della programmazione, delle norme e delle procedure relative all'attuazione della Garanzia per i giovani in Toscana nel quadro della pianificazione nazionale e comunitaria.

Sono stati in particolare effettuati i seguenti interventi:

Fondi Strutturali: Programmazione FSE 2014-2020
11 e 12 giugno 2015 - Regione Toscana, Firenze
Corso di due giornate rivolto ad illustrare gli scenari, gli obiettivi e le regole del ciclo di programmazione del Fondo Sociale Europeo 2014-2020, con un modulo dedicato al PON/POR IOG e ai relativi strumenti di gestione e controllo;

Seminario "Il Fondo Sociale Europeo 2014-2020: adempimenti e prossime scadenze"
10/17 marzo 2017 - Regione Toscana, Firenze
Giornata formativa di taglio tecnico in due edizioni, che ha presentato gli scenari della programmazione FSE 2014-2020, le novità e gli adempimenti in scadenza, con sezioni di approfondimento sulle procedure di controllo, la gestione delle irregolarità, le opzioni di semplificazione e certificazione della spesa, anche specificamente riferite alla Garanzia Giovani;

Programma Garanzia Giovani
24 novembre /1 dicembre 2017 /19 gennaio 2018 - sedi Regione Toscana di Firenze e Livorno
Corso di 8 ore per tre edizioni dedicato all'aggiornamento del personale regionale specializzato in materia di politiche attive giovanili, al raffronto e allo scambio delle esperienze professionali. Parte del corso è stata rivolta ad anticipare le caratteristiche e le principali modalità di attuazione della II fase della Garanzia Giovani in Toscana;

I Fondi strutturali di investimento europei: programmazione 2014-2020
11 e 12 gennaio 2018 - Regione Toscana, Firenze
Corso di due giornate finalizzato a delineare gli obiettivi e lo stato dell'arte nel quadro della programmazione dei fondi strutturali di investimento europei 2014-2020, fornendo elementi per la gestione del Piano Esecutivo Regionale del PON IOG;

Verifiche di primo livello: controlli e rendiconti di progetti finanziati con risorse del Fondo Sociale Europeo e Statali
15 e 16 ottobre 2018 - Regione Toscana, Firenze
Corso di 14 ore articolato su due giornate per l'aggiornamento e lo sviluppo delle competenze nelle verifiche di primo livello e in particolare nei controlli in loco e nell'analisi dei rendiconti relativi ai programmi operativi (finanziati con fondi FSE) PON IOG e PON SPAO;

Programmazione, gestione e controllo di progetti finanziati con risorse del Fondo Sociale Europeo e risorse statali
21 e 24 maggio 2019 - Regione Toscana, Firenze
Due giornate per un totale di 14 ore in cui sono stati forniti gli aggiornamenti relativi ai programmi operativi PON IOG e PON SPAO. Rivolto ai dipendenti impegnati nella programmazione, gestione e controllo dei progetti finanziati sia con il Fondo Sociale Europeo sia con fondi statali.

Quadro riepilogativo iniziale

Al fine di poter inquadrare sinteticamente le misure adottate dalla Regione Toscana nell'ambito della prima fase della Garanzia Giovani, seguono le tabelle di sintesi descrittive di ciascuna misura, la tabella relativa alla gestione delle risorse finanziarie aggiornata al 31 dicembre 2020 ed alcuni grafici che mostrano l'evoluzione della programmazione tra misure dalla previsione iniziale ad oggi.

<u>Schema misure I fase</u> (programmazione 2014-2016)

MISURA		Azioni	Parametro di costo	Attori	Attuazione	Risultati attesi	Risorse YEI (incluso cofinanziamento FS e Stato)
1A	**Accoglienza e informazioni sul programma**	Facilitare e sostenere l'utente nell'acquisizione di informazioni, anche in auto consultazione, utili a valutare la partecipazione al Programma YG, a orientarsi rispetto ai servizi disponibili, alla rete dei servizi competenti, alle modalità di accesso e di fruizione dei servizi, agli adempimenti amministrativi relativi alla registrazione nel sistema informativo. Target: **NEET 15-29enni**	Nessuna riconoscibilità economica	Centri per l'Impiego soggetti autorizzati e/o accreditati ai servizi al lavoro in ambito regionale altri soggetti pubblici e privati presenti sul territorio a contatto con la realtà giovanile.	Rete regionale di sportelli: sportelli dei Centri per l'Impiego sportelli del circuito GiovaniSì	55.000 giovani	–

MISURA		Azioni	Parametro di costo	Attori	Attuazione	Risultati attesi	Risorse YEI (incluso cofinanziamento FS e Stato)
1B	**Accoglienza presa in carico, orientamento**	Dopo la presa in carico del giovane, l'obiettivo sarà quello di definire il percorso individuale di accesso alle misure in funzione delle caratteristiche personali, formative e professionali del giovane (profiling), finalizzato al rientro nel circuito scolastico/formativo e/o all'inserimento/reinserimento nel mercato del lavoro: esplicitato con il Patto di Servizio. Azioni previste: • compilazione/aggiornamento e rilascio della scheda anagrafico-Professionale; • informazione orientativa sul mercato del lavoro locale, con Particolare attenzione ai settori trainanti, ai profili più richiesti e Ai titoli di studio/formativi più funzionali alle esigenze del sistema Produttivo locale; • valutazione delle necessità / aspirazioni espresse dal giovane e individuazione del profiling del giovane; • definizione del percorso e delle misure attivabili, in relazione alle caratteristiche socio-professionali rilevate e alle opportunità offerte dalla YG, • stipula del Patto di Attivazione (Patto di Servizio) e registrazione delle attività/misure/servizi progettati ed erogati; • eventuale invio ad altri operatori abilitati ad erogare i servizi successivi e a gestire le misure specialistiche; • assistenza tecnico-operativa per lo sviluppo di competenze (ad es. parlare in pubblico, sostenere un colloquio individuale; invio del curriculum ecc.). Target: **NEET 15-29enni**	**UCS nazionale pari a 34,00 €/h** Min 1 ora Max 2 ore.	Centri per l'impiego	Centri per l'impiego	55.000 giovani	1.660.000

MISURA		Azioni	Parametro di costo	Attori	Attuazione	Risultati attesi	Risorse YEI (incluso cofinanziamento FS e Stato)
1C	**Orientamento specialistico o di II livello**	Rivolto ai giovani distanti dal mercato del lavoro, per ricostruire l'esperienza professionale e personale del soggetto, per sollecitarne maturazione, proattività e autonomia nella ricerca attiva del lavoro. E' riferito alle azioni di registrazione sul libretto formativo, alle azioni di tutoraggio per l'attività formativa e per il servizio civile. Il processo orientativo di II livello si articola in tre fasi: • **Analisi dei bisogni** del giovane e definizione degli obiettivi da raggiungere; • **Ricostruzione** della storia formativa e lavorativa del giovane • **Definizione di progetto personale,** che si fondi sulla valorizzazione delle risorse personali. Principali strumenti utilizzati: • **Colloqui individuali.** Condotti da un professionista esperto nel rispetto del setting, inteso non solo come luogo e spazio adatti, ma anche in relazione agli obiettivi condivisi. • **Laboratori di gruppo.** I laboratori possono prevedere una conduzione o una coconduzione in funzione delle esigenze dell'utenza e dell'equipe. • **Griglie e schede strutturate.** Tali strumenti vengono utilizzati sia nell'ambito del colloquio sia nei laboratori. • **Questionari e strumenti di analisi validati e standardizzati.** Si configurano come strumenti di supporto nella conduzione dei colloqui, qualora il consulente ne ritenga opportuno l'utilizzo al fine di ottenere informazioni piu puntuali. • **Certificazione delle competenze.** Massimo 8 ore. • **Attività di back office.** Massimo 2 ore eventuali, ad esempio preparazione documentazione per laboratori di gruppo certificazione delle competenze. Target: **NEET 15-29enni**	**UCS nazionale pari a 35,50 €/h** fino a **4 ore +** max **8 ore** per la certificazione delle competenze	Centri per l'impiego	Centri per l'impiego	10.000 giovani	1.670.000

MISURA		Azioni	Parametro di costo	Attori	Attuazione	Risultati previsti	YEI (incluso cofinanziamento FS e Stato)
2A	**Formazione mirata all'inserimento lavorativo** **Azione 1 - Corsi Individuali** (Botteghe Scuola)	Azione 1: **corsi individuali nell'ambito delle botteghe scuola accreditate,** per la trasmissione al giovane di conoscenze e competenze tipiche del maestro artigiano, supportando il ricambio generazionale. Target: **NEET 18-29enni**	**Voucher con rendic. a costi reali.** Importo complessivo non superiore a 4.000 €/percorso individuale. Rimborso: fino al 70% a processo; 100% a risultato conseguito (**occupazione** del giovane entro 120 gg dal termine del corso, **mediante**: avvio di tirocinio extracurriculare o attivazione di forme di lavoro a tempo indeterminato, determinato di almeno 6 mesi, o mediante apprendistato).	Botteghe Scuola accreditate	Avviso pubblico per il finanziamento di corsi di formazione e per l'assegnazione di voucher. Bando emanato da RT; le successive attività di gestione, controllo e rendicontazione vengono attribuite alle UTR col coordinamento regionale.	Acquisizione di competenze professionali nel comparto dell'artigianato artistico e tradizionale. 2) Acquisizione di competenze professionali non generaliste e rilascio di attestato di qualifica professionale/certificato di competenze. Per un totale complessivo di 700 giovani	72.000
	Formazione mirata all'inserimento lavorativo **Azione 2 - Corsi Collettivi**	Azione 2: **corsi collettivi, di durata fino a 900 ore** con rilascio di un attestato di qualifica professionale o di certificato di competenze in ambiti professionali nei quali sia maggiore la richiesta di occupazione. Target: **NEET 18-29enni**	**Corso in aula UCS regionali** (Rif. DGR 240/2011 ucs 020 "Formazione finalizzata al reinserimento lavorativo"). Dal gennaio 2017 (adesione Atto Delegato) la differenza tra UCS regionali e nazionali è interamente coperta da ANPAL. Rimborso fino al 70% a processo; 100% a risultato conseguito (**occupazione** del giovane entro 120 gg dal termine del corso, **mediante**: avvio di tirocinio extracurriculare o attivazione di forme di lavoro a tempo indeterminato, determinato di almeno 6 mesi, o mediante apprendistato).	Agenzie Formative accreditate			3.800.000
	Formazione mirata all'inserimento lavorativo **Azione 3 - Corsi individuali/individualizzati da 1 a 3 NEET**	Azione 3: **corsi singoli o di gruppo fino a 3 NEET e max 100 ore**. Strutturati sull'effettivo fabbisogno del contesto produttivo locale e modulati sulle caratteristiche dei singoli partecipanti, selezionati (in coordinamento coi CPI) secondo criteri espliciti. Target: **NEET 18-29enni**	**UCS di 40,00 €/h di formazione** (Rif. Regolamento Delegato UE 2017/90 per "attività formative individuali o individualizzate") con **tetto di 4.000 euro per giovane**. Rimborso: fino al 70% a processo 100%, a risultato conseguito (**occupazione** del giovane entro 120 gg dal termine del corso). Possibile il cumulo con incentivo ex scheda 9-bis ove previsto.	Agenzie Formative o altri enti accreditati per la formazione, Università, Scuole di Alta spec.			500.000

MISURA		Azioni	Parametro di costo	Attori	Attuazione	Risultati previsti	YEI (incluso cofinanziamento FS e Stato)
2B	**Reinserimento di giovani 15-18enni in percorsi formativi**	Percorsi formativi finalizzati alla acquisizione di una qualifica professionale biennale nell'ambito del sistema regionale di IeFP. Obiettivo: sviluppare competenze di base e tecnico-professionali dei ragazzi a rischio di dispersione sulla base delle esigenze del mercato del lavoro. I percorsi formativi devono rispondere a specifici avvisi provinciali e devono essere progettati sulla base degli standard di progettazione definiti dal Sistema Regionale delle Competenze ai sensi della DGR 532/2009 e s.m.i. La DGR 294/2013 e s.m.i. Approva gli indirizzi triennali dell'offerta regionale di IeFP e prevede la progettazione di un percorso formativo biennale pari a 2.100 h, così articolato: – 35% attività di lezioni teoriche, – 35% di attività laboratoriale coerente con la figura professionale di riferimento del Progetto, – 30% tirocinio formativo/stage aziendale. Target: **NEET 15-18enni**	Utilizzo UCS regionali (DGR 240/11) per la definizione del costo massimo dei percorsi della categoria CUP "Altra formazione all'interno dell'obbligo formativo" per la classe di ore >1.200: **UCS SRP: € 76.80** **UCS SFA: € 0,70** Dal gennaio 2017 (adesione Atto Delegato) la differenza tra UCS regionali e nazionali è interamente coperta da ANPAL.	Agenzie formative accreditate Attività di informazione relativa alla misura a cura dei servizi per l'Impiego	Avviso pubblico. AA.PP.e Unione Com.Circ.Empolese V.d.E. emanano avvisi rivolti alle agenzie formative accreditate per la presentazione dei progetti formativi biennali a seguito della emanazione degli indirizzi regionali e della assegnazione di risorse alle AAPP da parte di RT	3.800 giovani drop out	21.532.611 (*)

(*) L'iniziativa è stata finanziata anche con risorse regionali in Anticipazione 2014 del POR FSE 2014/2020 (art. 71 della L.R. 77/2013) pari a 2 milioni di euro impegnati e liquidati.

MISURA		Azioni	Parametro di costo	Attori	Attuazione	Risultati previsti	Risorse YEI (incluso cofinanziamento FS e Stato)
3	**Accompagnamento al lavoro**	Il servizio è finalizzato a progettare e attivare le misure di inserimento lavorativo, sostenendo il giovane nelle fasi di avvio e ingresso alle esperienze di lavoro, ad. es. attraverso le seguenti azioni: • **scouting delle opportunità occupazionali;** • **promozione dei profili, delle Competenze e della professionalità dei Giovani presso il sistema Imprenditoriale;** • **matching rispetto alle caratteristiche e Alle propensioni del giovane.** Target: **NEET 18-29enni**	Servizio erogato rimborsato al conseguimento del risultato, in maniera differenziata in funzione del profilo di occupabilità del giovane, della tipologia e della durata del contratto come indicato nella tabella nazionale	Centri per l'impiego Soggetti autorizzati e/o accreditati ai servizi al lavoro in ambito regionale	Tramite CPI e soggetti autorizzati e/o accreditati. Per i soggetti autorizzati e/o accreditati ai servizi al lavoro in ambito regionale, è previsto un bando pubblico, per raccogliere le dichiarazioni di interesse e dare modo agli stessi di operare utilizzando i sistemi informativi sui quali transitano le informazioni della GG al pari dei CPI	5.000 giovani	5.574.762

MISURA		Azioni	Parametro di costo	Attori	Attuazione	Risultati previsti	YEI (incluso cofinanziamento FS e Stato)
5	**Tirocinio extra-curriculare, anche in mobilità geografica**	**Tirocini extra-curriculari** Regione Toscana cofinanzia il tirocinio per 300€ dei 500€ previsti. In caso di soggetto svantaggiato o di soggetto disabile il rimborso spese di 500€/mensili è totalmente coperto da RT Il tirocinio ha una durata, secondo i profili professionali, da 2 a 6 mesi, proroghe comprese, per arrivare a 12 mesi per i laureati disoccupati o inoccupati e per le categorie svantaggiate. Per i disabili (L.68/99) il tirocinio può essere esteso fino ad un massimo di 24 mesi. Il tirocinio è attivato da un ente promotore ed è svolto presso un soggetto ospitante, pubblico o privato. Se l'azienda, alla fine del tirocinio, decide di assumere il giovane con un contratto a tempo indeterminato, può accedere al bonus occupazionale. Target: **NEET 18-29enni**	Contributo regionale a favore del soggetto ospitante pari a 300 € mensili a fronte dell'indennità corrisposta al tirocinante da parte dell'impresa (pari a 500€ mensili) Nel caso di soggetto svantaggiato o disabile il contributo a favore del soggetto ospitante è pari ad € 500,00.	Soggetti promotori previsti da L.R. 32/2002; soggetti ospitanti, pubblici e privati, presso i quali viene realizzato il tirocinio; Attività di informazione relativa alla misura a cura dei servizi per l'Impiego.	Avviso pubblico	11.200 giovani	16.581.034 (*)

(*) L'iniziativa è finanziata anche con risorse regionali in Anticipazione 2014-2015 del POR FSE 2014/2020 (art. 71 della L.R. 77/2013) pari a 14,8 milioni di euro impegnati per oltre il 90%.

MISURA		Azioni	Parametro di costo	Attori	Attuazione	Risultati previsti	Risorse YEI (incluso cofinanziamento FS e Stato)
6	**Servizio Civile**	Opportunità di Servizio civile in diverse aree tematiche, sanità, ambiente, istruzione, cultura, aiuto alla persona, protezione civile, immigrazione, tutela dei consumatori, pari opportunità, commercio equo e solidale, cooperazione internazionale, finanziando progetti che danno la possibilità agli enti accreditati di ospitare giovani che svolgano un'esperienza della durata di 12 mesi, che comprende anche un'attività formativa. RT mette a disposizione 433,80 € mensili per 12 mesi. Target: **NEET 18-29enni**	**433,80 € mensili Per 12 mesi**	Enti accreditati	Avviso pubblico	800 giovani	4.004.204 (*)

(*) L'iniziativa è finanziata anche con risorse regionali per un totale di 24,3 milioni di euro.

MISURA		Azioni	Parametro di costo	Attori	Attuazione	Risultati previsti	YEI (incluso cofinanziamento FS e Stato)
7.1	**Sostegno all'autoimpiego e all'autoimprenditorialità**	Interventi formativi e consulenziali a sostegno di percorsi di creazione di impresa e lavoro autonomo, in raccordo con gli strumenti regionali esistenti (riff: LR35/2000 Titolo II-ter bis; LR73/2008 e Bandi per l'imprenditoria agricola), per far acquisire ai giovani competenze utili al progetto di avvio d'impresa e lavoro autonomo e alla gestione dell'attività. Saranno proposti percorsi specialistici così articolati: • **formazione per il business plan;** • **assistenza personalizzata per la stesura del business plan;** • **accompagnamento all'accesso al credito e alla finanziabilità;** • **servizi a sostegno della costituzione dell'impresa;** • **supporto allo start up.** Target: **NEET 18-29enni**	**UCS nazionale pari a 40,00 €/h.** Rimborso fino al 70% a processo 100%, a risultato conseguito (presentazione del piano d'impresa, del Documento di accompagnamento relativo al giovane con indicazione delle competenze / conoscenze acquisite e della Scheda di riepilogo delle attività di accompagnamento erogate e fruite, per accedere alle agevolazioni finanziarie).	Le agenzie formative accreditate, i poli di innovazione e gli incubatori di impresa, le Università toscane, le Camere di commercio, le associazioni di categoria, le associazioni riconosciute di prestatori d'opera intellettuale e le fondazioni/federazioni di emanazione degli ordini professionali. Attività di informazione relativa alla misura a cura dei Servizi per l'impiego.	Pubblicazione avviso pubblico in raccordo con gli strumenti regionali di sostegno all'autoimpiego e all'autoimprenditorialità. Bando emanato dalla Regione; successive attività di gestione, controllo, rendicontazione e pagamento attribuite ai Settori regionali allocati sul territorio sotto il coordinamento e nell'ambito degli indirizzi regionali.	500 giovani	1.479.471

MISURA		Azioni	Parametro di costo	Attori	Attuazione	Risultati previsti	YEI (incluso cofinanziamento FS e Stato)
9	**Bonus occupazionale**	Bonus ai datori di lavoro che, sulla base dell'intermediazione dei servizi competenti, assumano - a partire dal 1 maggio 2014 – giovani registrati al Programma Operativo Nazionale Iniziativa Occupazione giovani con il ricorso ai seguenti contratti: • tempo determinato o somministrazione superiore o uguale a 6 mesi • tempo determinato o somministrazione ≥ 12 mesi • tempo indeterminato o apprendistato professionalizzante o contratto di mestiere. *Non sono ammessi: i contratti di apprendistato per la qualifica e il diploma professionale, quelli per l'apprendistato di alta formazione e ricerca e i contratti per il lavoro domestico ripartito e accessorio.* Il sistema di assegnazione dei bonus è diversificato in funzione della tipologia di contratto con cui avviene l'assunzione e del profiling. Il bonus è riconosciuto anche in caso di lavoro a tempo parziale con orario pari o superiore al 60% dell'orario normale di lavoro (con importo ridotto secondo tale percentuale) e nel caso di contratti prorogati (purché di durata superiore o uguale a 6 mesi). Il bonus è riconosciuto nei limiti previsti per gli aiuti di importanza minore (cd. De minimis). Il bonus è cumulabile: • **interamente** con tutti gli incentivi non selettivi rispetto ai datori di lavoro o ai lavoratori • **nei limiti del 50% dei costi salariali** con quelli selettivi. Non spetta nel caso di rinnovi di contratto a tempo determinato. Target: **NEET 16-29enni**	<u>Parametro di costo: tabella nazionale</u> Contratto a tempo determinato O somministrazione superiore o Uguale a 6 mesi - (1.500 - 2.000) Contratto a tempo determinato O somministrazione maggiore o Uguale a 12 mesi - (3.000 - 4.000) Contratto a tempo indeterminato o Apprendistato professionalizzante e Contratto di mestiere (1.500- 3.000- 4.500- 6.000)	Datori di lavoro	La gestione della misura è a carico dell'INPS.	3.000 giovani	12.600.000

Tabella della gestione delle risorse finanziarie • Riallocazione degli stanziamenti tra le misure della I fase

MISURA	Previsione iniziale (D.G.R. 346/2014)	D.G.R. 511/2014	D.G.R. 956/2014	D.G.R. 311/2015 (*)	D.G.R. 993/2015	D.G.R. 125/2016	D.G.R. 648/2016	D.G.R. 832/2017	D.G.R. 101/2018	D.G.R. 944/2018	D.G.R. 1366/2018	D.G.R. 1578/2019
1- A Accoglienza e informazioni sul programma	-	-	-	-	-	-	-	-	-	-	-	-
1- B Accoglienza, presa in carico, orientamento	4.000.000	4.000.000	4.000.000	4.000.000	2.200.000	2.200.000	2.200.000	1.660.000	1.660.000	1.660.000	1.660.000	**1.660.000**
1- C Orientamento specialistico o di II livello	4.000.000	4.000.000	4.000.000	4.000.000	2.608.691	2.608.691	2.608.691	1.670.000	1.670.000	1.670.000	1.390.888	**1.390.878**
2- A -1 Formazione mirata all'inserimento lavorativo - Corsi individuali (B. Scuola)	-	-	4.000.000	4.000.000	4.000.000	4.000.000	200.000	200.000	72.000	72.000	72.000	**72.000**
2- A -2 Formazione mirata all'inserimento lavorativo - Corsi collettivi							3.800.000	3.800.000	3.800.000	3.800.000	3.800.000	**3.800.000**
2- A -3 Formazione mirata all'inserimento lavorativo - Corsi individuali/individualizzati da 1 a 3 NEET	-	-	-	-	-	-	-	-	500.000	500.000	500.000	**500.000**
2- B Reinserimento di giovani 15-18 enni in percorsi formativi	7.500.000	7.500.000	11.610.000	22.884.081	22.884.081	22.884.082	22.884.082	22.884.082	21.532.611	21.532.611	20.786.921	**20.786.921**
3 Accompagnamento al lavoro	3.000.000	3.800.000	3.800.000	3.800.000	3.800.000	3.800.000	3.800.000	4.574.762	5.574.762	5.574.762	5.574.762	**6.344.762**
4- A Apprendistato per la qualifica e per il diploma professionale	550.000	550.000	550.000	-	-	-	-	-	-	-	-	**-**
4- B Apprendistato professionalizzante o contratto di mestiere	800.000	-	-	-	-	-	-	-	-	-	-	**-**
4- C Apprendistato per l'alta formazione e la ricerca	150.000	150.000	150.000	-	-	-	-	-	-	-	-	**-**
5 Tirocinio extracurriculare, anche in mobilità geografica	15.300.000	15.300.000	10.500.000	10.500.000	14.500.000	15.102.343	15.102.343	16.581.034	16.581.034	16.322.990	17.550.359	**16.780.369**
6 Servizio civile	18.500.000	18.500.000	15.190.000	6.190.000	5.381.309	4.778.966	4.778.966	4.004.204	4.004.204	4.004.204	4.004.204	**4.004.204**
7.1 Sostegno all'autoimpiego e all'autoimprenditorialità	1.500.000	1.500.000	1.500.000	1.500.000	1.500.000	1.500.000	1.500.000	1.500.000	1.479.471	1.479.471	1.276.903	**1.276.903**
8 Mobilità professionale transazionale e territoriale	577.981	577.981	577.981	-	-	-	-	-	-	-	-	**-**
9 Bonus occupazionale	9.000.000	9.000.000	9.000.000	9.000.000	9.000.000	9.000.000	9.000.000	9.000.000	9.000.000	9.000.000	9.000.000	**9.000.000**
9 Bonus occupazionale (PON SPAO) (**)							3.600.000	3.600.000	3.600.000	3.600.000	3.600.000	**3.600.000**
Totale risorse	**64.877.981**	**64.877.981**	**64.877.981**	**65.874.081**	**65.874.081**	**65.874.081**	**69.474.082**	**69.474.082**	**69.474.082**	**69.216.038**	**69.216.038**	**69.216.038**
TOTALE RISORSE GESTITE DA R.T.	**55.877.981**	**55.877.981**	**55.877.981**	**56.874.081**	**56.874.081**	**56.874.081**	**56.874.082**	**56.874.082**	**56.874.082**	**56.616.038**	**56.616.038**	**56.616.038**
ASSISTENZA TECNICA (PON SPAO ***)	1.301.656	1.301.656	1.301.656	1.301.656	1.301.656	1.301.656	1.301.656	1.301.656	1.301.656	1.301.656	1.301.656	1.301.656
Totale risorse + Assistenza Tecnica	**66.179.637**	**66.179.637**	**66.179.637**	**67.175.737**	**67.175.737**	**67.175.737**	**70.775.738**	**70.775.738**	**70.775.738**	**70.517.694**	**70.517.694**	**70.517.694**

(*) Il piano è maggiorato di 996.100 per l'assegnazione del 70% del Progetto "Accompagnamento al lavoro" a seguito della rinuncia della Regione Toscana alla collaborazione con ITALIA LAVORO
(**) La Misura 9 Bonus Occupazionale è interamente gestita da INPS. Lo stanziamento aggiuntivo pari a € 3.600.000 finanziato con risorse PON SPAO (disposto dal MLPS con DD n. 48/II/2016) è stato recepito dal PAR della Toscana con DGR 648/2016.
(***) L'Assistenza tecnica è gestita tramite il PON SPAO.

Tabella di avanzamento delle risorse finanziarie al 31 dicembre 2020

MISURA	D.G.R. 1578/2019	Prenotazioni specifiche	Impegni al netto delle economie e dei recuperi	Impegni netti + Prenotazioni specifiche/ Programmato (%)	Pagamenti al netto dei recuperi	Pagamenti / Impegni (%)	Pagamenti / Programmato (%)	Rendicontato (rendiconti I-XVII)	Rendicontato/ Programmato (%)
1-A Accoglienza e informazioni sul programma	-	-	-	-	-	-	-	-	-
1-B Accoglienza, presa in carico, orientamento	1.660.000	0	1.660.000	100,00	1.660.000	100,00	100,00	1.667.258	100
1-C Orientamento specialistico o di II livello	1.390.878	0	1.252.895	90,08	1.252.895	100,00	90,08	1.358.798	98
2-A-1 Formazione mirata all'inserimento lavorativo - Corsi individuali (B. Scuola)	72.000	0	20.400	28,33	20.400	100,00	28,33	20.400	28
2-A-2 Formazione mirata all'inserimento lavorativo - Corsi collettivi	3.800.000	0	2.982.109	78,48	2.982.109	100,00	78,48	2.982.109	78
2-A-3 Formazione mirata all'inserimento lavorativo - Corsi individuali/individualizzati da 1 a 3 NEET	500.000	0	215.200	43,04	126.444	58,76	25,29	126.444	25
2-B Reinserimento di giovani 15-18enni in percorsi formativi	20.786.921	0	18.757.672	90,24	18.757.672	100,00	90,24	18.757.672	90
3 Accompagnamento al lavoro	6.344.762	0	6.327.800	99,73	6.327.800	100,00	99,73	6.327.800	100
5 Tirocinio extracurriculare, anche in mobilità geografica	16.780.369	0	15.205.974	90,62	14.932.017	98,20	88,99	16.021.925	95
6 Servizio civile	4.004.204	0	4.003.828	99,99	4.003.828	100,00	99,99	4.002.665	100
7.1 Sostegno all'autoimpiego e all'autoimprenditorialità	1.276.903	0	649.448	50,86	649.448	100,00	50,86	649.448	51
9 Bonus occupazionale (**)	9.000.000	Gestione INPS							
9 Bonus occupazionale (PON SPAO) (**)	*3.600.000*								
Totale risorse	**69.216.038**								
TOTALE RISORSE GESTITE DA R.T.	**56.616.038**	**0**	**51.075.326**	**90,21**	**50.712.613**	**99,29**	**89,57**	**51.914.519**	**91,70**

(*) Il piano è maggiorato di € 996.100 per l'assegnazione del 70% del Progetto "Accompagnamento al lavoro", seguita alla rinuncia di Regione Toscana alla collaborazione con Italia Lavoro.
(**) La Misura 9 - Bonus Occupazionale è gestita da INPS. Il complesso delle risorse stanziate (9.000.000 da PON IOG+3.600.000 da PON SPAO) risulta totalmente impegnato, con istanze sui BONUS confermati pari a € 12.614.307,08 (fonte: ANPAL su dati INPS, 28 giugno 2017)
(***) Per le misure 1B, 1C, 2A, 2B e 7, fino al 31/12/2015 i pagamenti sono stati erogati alle Amministrazioni Provinciali.

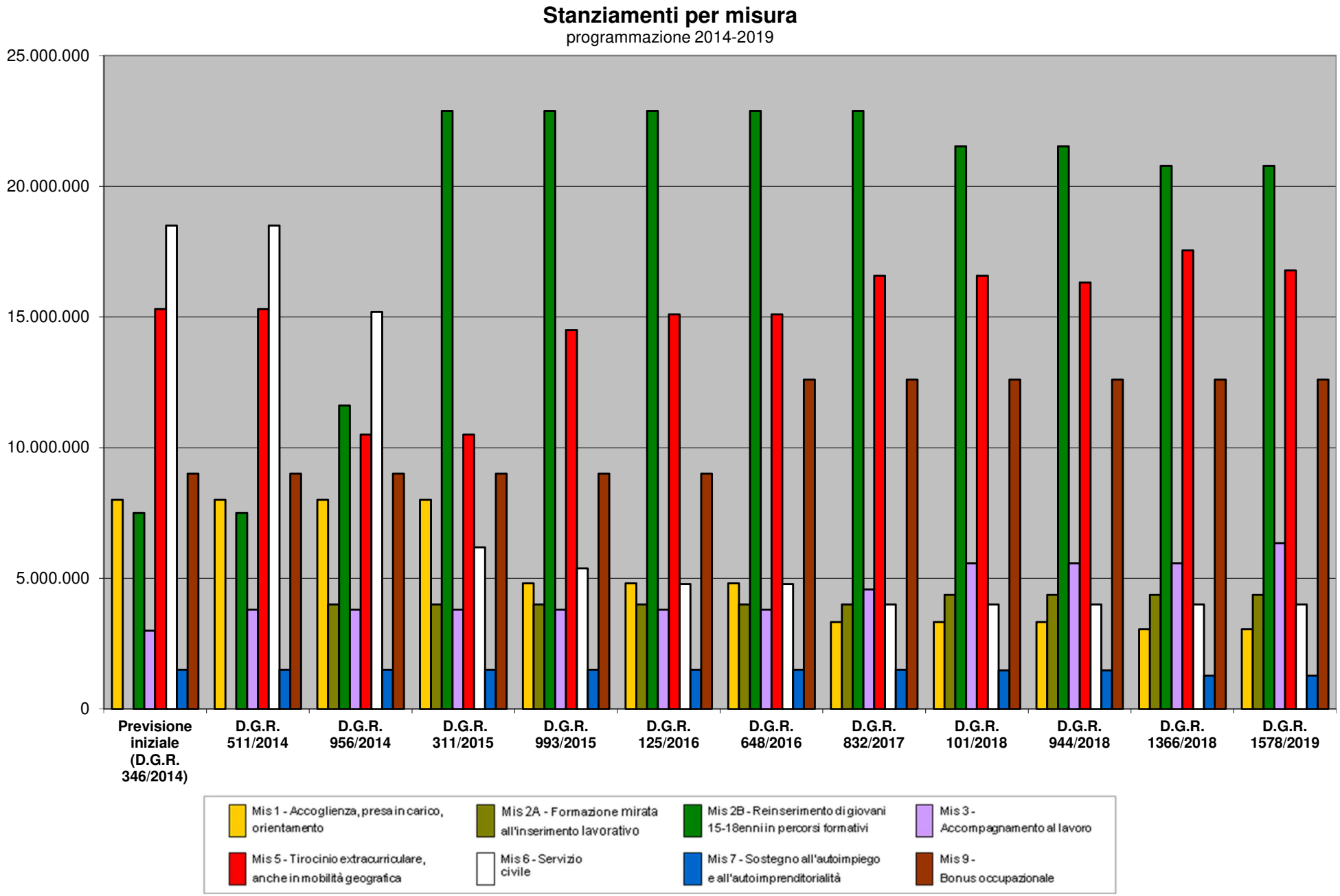
Stanziamenti per misura
programmazione 2014-2019
25.000.000
20.000.000
15.000.000
10.000.000
5.000.000
0
Previsione iniziale (D.G.R. 346/2014)
D.G.R. 511/2014
D.G.R. 956/2014
D.G.R. 311/2015
D.G.R. 993/2015
D.G.R. 125/2016
D.G.R. 648/2016
D.G.R. 832/2017
D.G.R. 101/2018
D.G.R. 944/2018
D.G.R. 1366/2018
D.G.R. 1578/2019
Mis 1 - Accoglienza, presa in carico, orientamento
Mis 2A - Formazione mirata all'inserimento lavorativo
Mis 2B - Reinserimento di giovani 15-18enni in percorsi formativi
Mis 3 - Accompagnamento al lavoro
Mis 5 - Tirocinio extracurriculare, anche in mobilità geografica
Mis 6 - Servizio civile
Mis 7 - Sostegno all'autoimpiego e all'autoimprenditorialità
Mis 9 - Bonus occupazionale

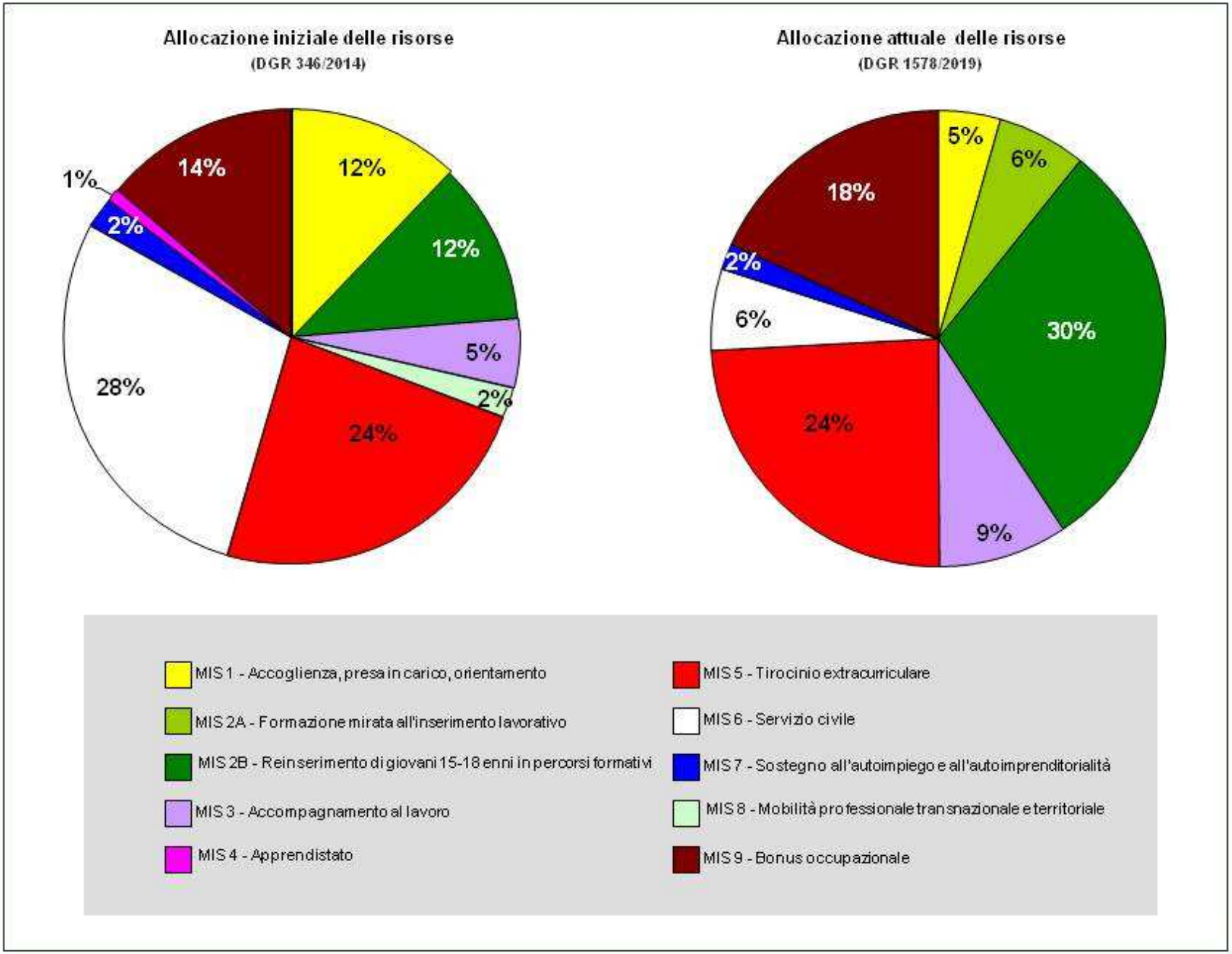
Allocazione iniziale delle risorse
(DGR 346/2014)
12%
12%
5%
2%
24%
28%
2%
1%
14%
Allocazione attuale delle risorse
(DGR 1578/2019)
5%
6%
30%
9%
24%
6%
2%
18%
MIS 1 - Accoglienza, presa in carico, orientamento
MIS 2A - Formazione mirata all'inserimento lavorativo
MIS 2B - Reinserimento di giovani 15-18 enni in percorsi formativi
MIS 3 - Accompagnamento al lavoro
MIS 4 - Apprendistato
MIS 5 - Tirocinio extracurriculare
MIS 6 - Servizio civile
MIS 7 - Sostegno all'autoimpiego e all'autoimprenditorialità
MIS 8 - Mobilità professionale transnazionale e territoriale
MIS 9 - Bonus occupazionale

L'attuazione delle misure

Misura 1 A

Accoglienza e informazioni sul programma

SETTORE REGIONALE DI RIFERIMENTO
Direzione Lavoro
SETTORE LAVORO

OBIETTIVO GENERALE
Facilitare e sostenere l'utente nell'acquisizione di informazioni, anche in auto consultazione, utili a valutare la partecipazione al Programma YG, a orientarsi rispetto ai servizi disponibili, alla rete dei servizi competenti, alle modalità di accesso e di fruizione dei servizi, agli adempimenti amministrativi relativi alla registrazione nel sistema informativo.

RISULTATI ATTESI
55.000 giovani coinvolti nel programma

Misura 1 B

Accoglienza, presa in carico, orientamento

SETTORE REGIONALE DI RIFERIMENTO
Direzione Lavoro
SETTORE LAVORO

OBIETTIVO GENERALE
Sostenere l'utente nel percorso di accesso alle misure successive finalizzate al rientro nel circuito scolastico/formativo e/o all'inserimento/reinserimento del giovane NEET nel mercato del lavoro. Tale percorso deve essere individuale, cioè coerente rispetto alle caratteristiche personali, formative e professionali (*profiling*) del soggetto.
Viene esplicitato nel Patto di Servizio, con l'assunzione delle reciproche responsabilità (Giovane/Centro per l'Impiego).

Azioni previste:

- Compilazione/aggiornamento e rilascio della scheda anagrafico-professionale;
- Informazione orientativa sul mercato del lavoro locale, con particolare attenzione ai settori trainanti e ai profili più richiesti e ai titoli di studio/formativi più funzionali alle esigenze del sistema produttivo locale;
- Valutazione delle necessità/ aspirazioni espresse dal giovane e individuazione del profiling del giovane;
- Definizione del percorso e delle misure attivabili, in relazione alle caratteristiche socio-professionali rilevate e alle opportunità offerte dalla YG;
- Stipula del Patto di attivazione (Patto di servizio) e registrazione delle attività/misure/servizi progettati ed erogati;
- Eventuale invio ad altri operatori abilitati ad erogare i servizi successivi e a gestire le misure specialistiche;
- Assistenza tecnico-operativa per lo sviluppo di competenze

(ad es. parlare in pubblico, sostenere un colloquio individuale; invio curriculum ecc.).

RISULTATI ATTESI
Presa in carico di 55.000 giovani NEET attraverso i CPI

REALIZZAZIONE

ATTIVITÀ SVOLTE E/O INTERVENTI REALIZZATI
I Centri per l'Impiego della Toscana hanno cominciato a ricevere i giovani dal 15 maggio 2014. Nell'ambito della rete regionale dei CPI, a novembre 2014 sono stati attivati dalle Province degli sportelli dedicati denominati YOUTH CORNER, che hanno garantito ai giovani utenti una maggiore accessibilità ai servizi e fruibilità delle informazioni impegnando complessivamente 3,2 milioni di euro.

Dal 15 maggio 2014 **al 31 dicembre 2019**, che si assume come termine per la valutazione dei dati fisici riferibili alla prima fase attuativa del programma:

-	**sono stati fatti**	**122.640**	**colloqui di orientamento**
-	**sono stati siglati**	**111.276**	**patti di attivazione**
-	**sono stati presi in carico**	**98.051**	**giovani[46].**

[46] Si contano solo le "teste" e non i Patti di Attivazione, dato che un giovane può siglare più di un Patto all'interno del Programma.
Fonte: Report statistico della Garanzia Giovani in Toscana a cura della Direzione Lavoro - http://www.regione.toscana.it - dicembre 2019.

Misura 1 - Accoglienza, presa in carico, orientamento: azioni 1A, 1B e 1C

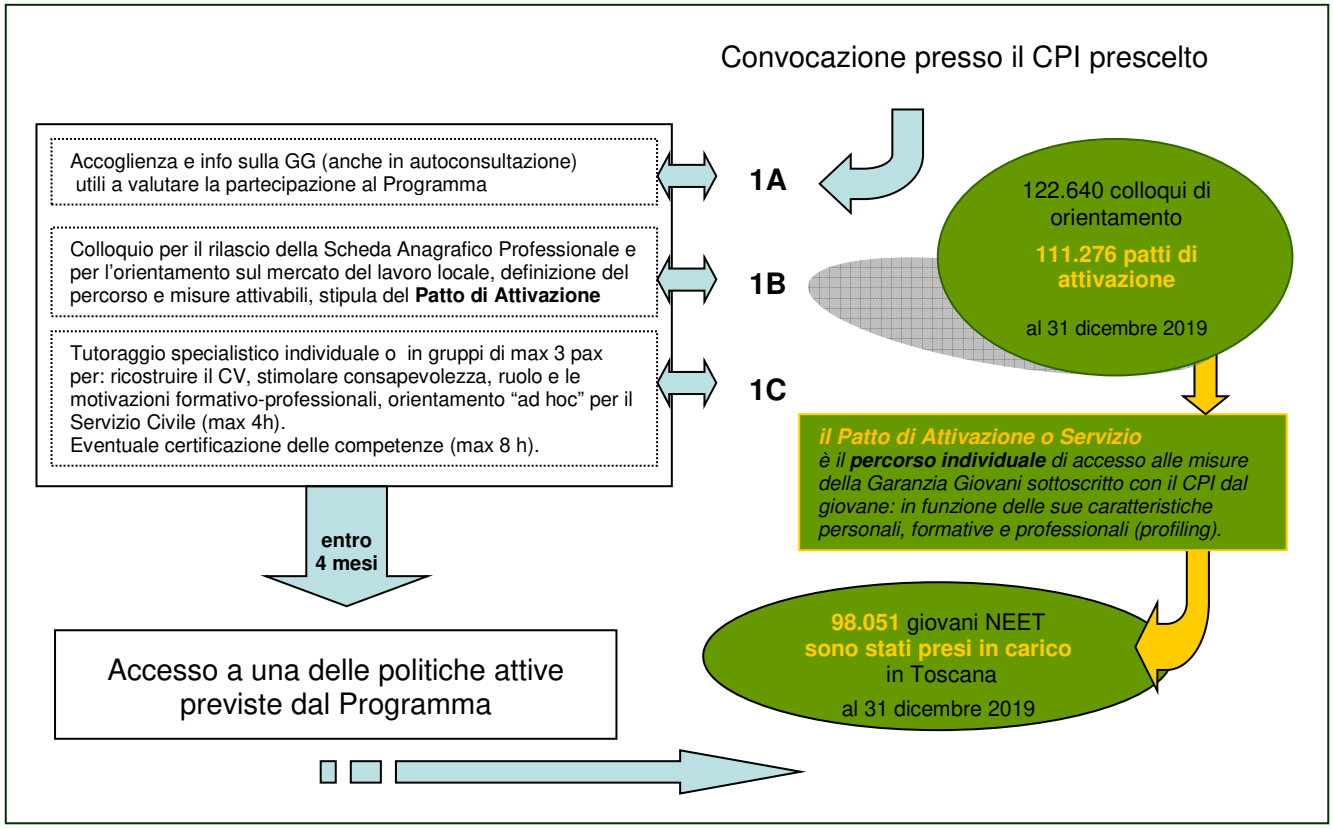

PRINCIPALI RISULTATI CONSEGUITI

Con la possibilità di accedere alle politiche attive previste dal Programma offerta a oltre 98.000 giovani, l'obiettivo primario fissato dal PAR della Toscana nella prima fase - *prendere in carico attraverso i Centri per l'Impiego 55.000 NEET di età compresa tra i 15 e i 29 anni* - è stato realizzato con una copertura del **178%**.

Appare inoltre significativa per la nostra regione - anche al confronto coi dati nazionali e comunitari - la **riduzione** tra il 2014 e il 2019 di oltre **4 punti** percentuali del **tasso di popolazione NEET** nella classe dei 15-29enni, sceso dal 20% a meno del 16%, valore più vicino all'indice europeo (13%) che a quello italiano (anch'esso diminuito dal 26% al 22%)[47].

FOCUS SUGLI ESITI OCCUPAZIONALI

Dei 98.051 NEET presi in carico nella prima fase della Garanzia Giovani, 85.099 (pari all'87%) sono risultati in particolare avviati al mercato del lavoro.

Tra i giovani avviati al lavoro si registrano 36.885 Tirocini, 723 Contratti a tempo determinato, 35.522 Contratti di apprendistato e 11.969 Contratti a tempo indeterminato (**Fig. 3**).

[47] Fonti: ISTAT e EUROSTAT. I valori percentuali registrati nella classe 15-29 anni nel IV trimestre 2019 sono esattamente: Toscana 15,7; Italia 22,2. Il dato europeo (EU-28), pari a 12,9, è aggiornato al dicembre 2018.

Fig. 3 - Esiti occupazionali[48]

Giovani presi in carico		98.051
di cui: Giovani inseriti nel mercato del lavoro		85.099
tipo di contratto	Tirocinio	36.885
	Contratto a tempo determinato	723
	Contratto di apprendistato	35.522
	Contratto a tempo indeterminato	11.969

ATTI AMMINISTRATIVI

Delibera della Giunta Regionale n. 1055 del 25-11-2014
Attivazione degli sportelli denominati YOUTH CORNER dedicati a Garanzia Giovani nell'ambito della rete dei Centri per l'Impiego
Decreto Dirigenziale n. 5872 del 28-11-2014
Attivazione degli sportelli Youth Corner dedicati a Garanzia Giovani nell'ambito della rete dei Centri per l'impiego - Impegno e liquidazione dell'anticipo a favore delle Province. YOUTH CORNER dedicati a Garanzia Giovani nell'ambito della rete dei Centri per l'Impiego
Decreto Dirigenziale n. 11564 del 20-10-2016
Programma Garanzia Giovani - impegno e liquidazione a favore della Provincia di Arezzo nell'ambito della Misura 1B.

MONITORAGGIO FINANZIARIO

Misura 1B							
Previsione DGR 1578/2019	**Impegni**	**Impegni/ Programmato**	**Pagamenti**	**Pagamenti/ Impegni**	**Pagamenti/ Programmato**	**Rendicontato** (I-XVII)	**Rendicontato/ Programmato**
1.660.000	1.660.000	100%	1.660.000	100%	100%	1.667.258	100%

Valori al netto delle economie e dei recuperi

[48] Fonte: Elaborazione della Direzione Istruzione e Formazioni su dati Direzione Lavoro - Report statistico della Garanzia Giovani in Toscana http://www.regione.toscana.it - dicembre 2019.
Per ogni giovane si considera il contratto più vantaggioso (in termini di prospettive e stabilità) sottoscritto alla data della rilevazione.

Misura 1 C

Orientamento specialistico o di II livello

SETTORE REGIONALE DI RIFERIMENTO
Direzione Lavoro
SETTORE LAVORO

OBIETTIVO GENERALE
Misura rivolta ai giovani distanti dal mercato del lavoro, per ricostruire l'esperienza professionale e personale del soggetto, per sollecitarne la maturazione, pro attività e autonomia nella ricerca attiva del lavoro.

E' riferito inoltre alle azioni di registrazione sul libretto formativo, alle azioni di tutoraggio per l'attività formativa e per il servizio civile.

Principali strumenti utilizzati:

- **Colloqui individuali**. Condotti da un professionista esperto nel rispetto del setting, inteso non solo come luogo e spazio adatti, ma anche in relazione agli obiettivi condivisi.
- **Laboratori di gruppo**. I laboratori possono prevedere una conduzione o una co-conduzione in funzione delle esigenze dell'utenza e dell'equipe.
- **Griglie e schede strutturate**. Tali strumenti vengono utilizzati sia nell'ambito del colloquio sia nei laboratori.

Questionari e strumenti di analisi validati e standardizzati. Si configurano come strumenti di supporto nella conduzione dei colloqui, qualora il consulente ne ritenga opportuno l'utilizzo al fine di ottenere informazioni più puntuali.

RISULTATI ATTESI
10.000 giovani

PRINCIPALI RISULTATI CONSEGUITI

Nell'ambito della rete dei Centri per l'impiego, **36.042 giovani NEET hanno ricevuto un orientamento specialistico**.

ATTI AMMINISTRATIVI

Delibera della Giunta Regionale n. 1055 del 25-11-2014
Attivazione degli sportelli denominati YOUTH CORNER dedicati a Garanzia Giovani nell'ambito della rete dei Centri per l'Impiego
Decreto Dirigenziale n. 5872 del 28-11-2014
Attivazione degli sportelli Youth Corner dedicati a Garanzia Giovani nell'ambito della rete dei Centri per l'impiego - Impegno e liquidazione dell'anticipo a favore delle Province
Decreto Dirigenziale n. 12953 del 24-11-2016
Provincia di Livorno - Impegno e liquidazione misura 1C "Orientamento specialistico o di II livello" nell'ambito di Garanzia Giovani.

MONITORAGGIO FINANZIARIO

Misura 1C							
Previsione DGR 1578/2019	**Impegni**	**Impegni/ Programmato**	**Pagamenti**	**Pagamenti/ Impegni**	**Pagamenti/ Programmato**	**Rendicontato** (I-XVII)	**Rendicontato/ Programmato**
1.390.878	1.252.895	90,08%	1.252.895	100%	90,08%	1.358.798	98%

Valori al netto delle economie e dei recuperi

Misura 2 A

Formazione mirata all'inserimento lavorativo

SETTORE REGIONALI DI RIFERIMENTO

Direzione Istruzione e Formazione

SETTORE PROGRAMMAZIONE IN MATERIA DI IEFP, APPRENDISTATO, TIROCINI, FORMAZIONE CONTINUA, TERRITORIALE E INDIVIDUALE

OBIETTIVO GENERALE

Partecipazione del giovane ai corsi di formazione di seguito indicati, per trasmettere conoscenze e competenze necessarie per l'inserimento lavorativo.

OBIETTIVI SPECIFICI

- **Azione 2A.1 - corsi individuali nell'ambito delle botteghe scuola accreditate**
  Trasmissione al giovane di conoscenze e competenze tipiche del maestro artigiano, supportando il ricambio generazionale (massimo due allievi per ciascuna scuola);
- **Azione 2A.2 - corsi collettivi, di durata fino a 900 ore**
  Trasmissione di competenze professionali non generaliste e rilascio di una qualifica professionale o certificato di competenze in ambiti professionali nei quali sia maggiore la richiesta di occupazione;
- **Azione 2A.3 - corsi individuali/individualizzati per gruppi fino a 3 NEET di durata max 100 ore**
  Acquisizione di competenze specialistiche rispondenti agli obiettivi individuali di crescita professionale del giovane e all'effettivo fabbisogno del contesto produttivo locale.

RISULTATI ATTESI

Per un totale complessivo di **700 giovani**:

1. Acquisizione di competenze professionali nel comparto dell'artigianato artistico e tradizionale, anche in settori di nicchia;
2. Acquisizione di competenze professionali non generaliste con rilascio di attestato di qualifica professionale/certificato di competenze;
3. Acquisizione di competenze specialistiche con rilascio di un documento di accompagnamento e relazione finale sul giovane, dichiarazione degli apprendimenti e certificazione delle competenze acquisite.

REALIZZAZIONE

Azione 2A.1 - Corsi individuali Botteghe scuola

ATTIVITÀ SVOLTE E/O INTERVENTI REALIZZATI

Con Decreto Dirigenziale n. 5577 del 20 aprile 2017 è stato approvato l'AVVISO relativo ai percorsi formativi individuali nelle botteghe scuola. Il Decreto n. 11312 del 19 luglio 2017 ha approvato le graduatorie e assunto gli impegni di spesa.

Dei 9 progetti finanziati per un totale di 72.000 euro, sono **3 i percorsi formativi completati**, realizzati nelle categorie artigiane dell'alta moda (sartoria tradizionale e contemporanea), della produzione per l'estetica e il benessere e del restauro di mobili antichi.
I percorsi completati hanno interessato un numero totale di 6 allievi, 3 dei quali hanno perfezionato la loro esperienza formativa presso la bottega scuola con un tirocinio.

ATTI AMMINISTRATIVI

Decreto dirigenziale n. 5577 del 20-04-2017
Piano Regionale Garanzia Giovani - Formazione mirata all'inserimento lavorativo - Misura 2A Azione 1. Percorsi formativi individuali nelle Botteghe Scuola. Approvazione Avviso
Decreto dirigenziale n. 11312 del 19-07-2017
Piano regionale Garanzia Giovani - Formazione mirata all'inserimento lavorativo - Misura 2A Azione 1. Avviso pubblico "Percorsi formativi individuali nelle Botteghe Scuola". Approvazione graduatoria e assunzione impegno di spesa
Decreto dirigenziale n. 13792 del 06-08-2019
Prende atto delle rinunce al finanziamento effettuate e registra economie per un totale di €48.000.
Decreto dirigenziale n. 13852 del 08-08-2019
Effettua la chiusura del percorso formativo Bottega - Scuola presentato da "Old Fashion Sartoria", rilevando economie per € 1.200.
Decreto dirigenziale n. 13853 del 08-08-2019
Effettua la chiusura del percorso formativo Bottega - Scuola presentato da "Mastro Santi Del Sere", rilevando economie per € 1.200.
Decreto dirigenziale n. 13958 del 08-08-2019
Effettua la chiusura del percorso formativo Bottega - Scuola presentato da "Via Cavour 98"", rilevando economie per € 1.200.

Azione 2A.2 - Corsi collettivi

ATTIVITÀ SVOLTE E/O INTERVENTI REALIZZATI

A marzo 2015 sono stati approvati gli indirizzi della Giunta regionale per la formazione mirata all'inserimento lavorativo, successivamente modificati con DGR n. 1396 del 27 dicembre 2016.
Il 28 maggio 2015 con Decreto n. 2538 è stato approvato l'avviso pubblico regionale per la formazione mirata all'inserimento lavorativo sulla base dell'analisi dei reali fabbisogni delle imprese, per il concreto avvio delle attività con conseguente assunzione degli impegni.
L'avviso pubblico è scaduto il 31 luglio 2015.
Con il Decreto n. 331 del 1 febbraio 2016, sulla base degli esiti dell'istruttoria, è stata approvata l'ammissibilità di 121 progetti su un totale di 140 pervenuti.
Con decreto n.1370 del 24 marzo 2016, sulla base degli esiti dell'istruttoria, sono state approvate le graduatorie dei *progetti finanziabili* (modificata dai DD 5192/2016 e DD

10444/2016 riguardo all'area territoriale di Prato) *e non finanziabili*, redatte dai Nuclei di Valutazione.

I progetti finanziati secondo l'ordine della graduatoria sono stati 60, per un importo complessivo di euro 3.433.940.

Tutti i progetti (ad eccezione di un progetto ritirato) sono stati completati. Degli **803 giovani coinvolti**, hanno ultimato il corso in 597 (74%), mentre in 206 (26%) lo hanno abbandonato.

Misura 2A - Azione 2

Formazione mirata all'inserimento lavorativo – percorsi collettivi Avviso pubblico regionale **Approvazione graduatorie ▪ progetti finanziati**							
PROVINCIA	**PROGETTI APPROVATI**	**IMPORTO A BANDO €**	**IMPORTO FINANZIATO €**	**PROGETTI FINANZIATI**	**in corso**	**terminati**	**rinunciati**
AREZZO	9	238.148,84	238.144,00	4	0	4	0
FIRENZE	31	913.815,66	851.702,00	15	0	15	0
GROSSETO	10	165.782,36	144.069,60	3	0	2	1
LIVORNO	15	499.502,27	490.409,00	7	0	7	0
LUCCA	12	376.000,55	376.000,55	6	0	6	0
MASSA	7	255.454,52	255.454,52	5	0	4	0
PISA	16	436.088,67	375.322,40	8	0	8	0
PISTOIA	9	325.123,73	272.850,00	4	0	4	0
PRATO	8	343.752,21	339.716,00	6	0	6	0
SIENA	4	246.331,19	90.272,00	2	0	2	0
TOTALE	**121**	**3.800.000,00**	**3.433.940,07**	**60**	**0**	**59**	**1**

Dati aggiornati al 31/12/2018

ATTI AMMINISTRATIVI

Delibera della Giunta Regionale n. 238 del 16-03-2015
Piano esecutivo regionale Garanzia Giovani Misura 2A. Approvazione indirizzi per la formazione mirata all'inserimento lavorativo

Delibera della Giunta Regionale n. 480 del 07-04-2015
Convenzione per la gestione associata delle funzioni di formazione professionale attinenti la programmazione attuativa del Programma Operativo Regionale FSE 2014-2020 e del Piano Esecutivo Regionale per la Garanzia per i Giovani, a norma dell'articolo 11, comma 3, della L.R. 22/2015

Decreto dirigenziale n. 2538 del 28-05-2015
DGR 238/2015 – Approvazione avviso pubblico regionale per la formazione mirata all'inserimento lavorativo nell'ambito del programma Garanzia Giovani

Decreto dirigenziale n. 5940 del 04-12-2015
Nomina dei nuclei di valutazione delle domande presentate per l'avviso pubblico approvato con d.d. 2538/2015

Decreto dirigenziale n. 331 del 01-02-2016
D.D. 2538 del 28/05/2015 "Avviso pubblico regionale per la formazione mirata all'inserimento lavorativo nell'ambito del programma Garanzia Giovani"-Ammissibilità dei progetti

Decreto dirigenziale n.1370 del 24-03-2016
D.D. 2538 del 28/05/2015 "Avviso pubblico regionale per la formazione mirata all'inserimento lavorativo nell'ambito del programma Garanzia Giovani"-Approvazione graduatorie progetti finanziati
Decreto dirigenziale n. 5192 del 12-06-2016
Modifiche al D.D.1370 del 24/03/2016 avente oggetto "D.D. 2538 del 28/05/2016 Avviso pubblico regionale per la formazione mirata all'inserimento lavorativo nell'ambito del programma di Garanzia Giovani-approvazione graduatorie"
Decreto n. 10444 del 17-10-2016
Modifiche al D.D. 1370 del 24/03/2016 avente oggetto "D.D. 2538 del 28/05/2015 Avviso pubblico regionale per la Formazione mirata all'inserimento lavorativo nell'ambito del programma di Garanzia Giovani"- approvazione graduatorie
Delibera della Giunta Regionale n. 1396 del 27-12-2016
DGR 238 16/03/2015. Piano esecutivo regionale Garanzia Giovani Misura 2A. Approvazione indirizzi per la formazione mirata all'inserimento lavorativo. Modifica
Decreto n. 14221 del 03-10-2017
Piano Regionale Garanzia Giovani-DGR n.238/2015-Progetto "BABA-Barman Balneare" Cod.Reg 156688-Agenzia Laboratorio Archimede di Prato PO.Approvazione rendiconto e atto presupposto alla liquidazione del saldo
Decreto dirigenziale n. 19091 del 27-12-2017
DGR 181/2016 - Chiusura e approvazione rendiconto Progetto "Lavorazioni e processi produttivi nel settore metalmeccanico" cod. ID 147356, presentato da Con- Form srl di Ospedaletto "Avviso pubblico regionale per la formazione mirata all'inserimento lavorativo nell'ambito del programma PON IOG Garanzia Giovani misura 2a azione 2."
Decreto n. 19089 del 28-12-2017
DGR 181/2016 - accertamento del presupposto per la liquidazione del saldo per il progetto "Focus: FOrmazione per la CUcina e la Sala bar" cod.id.133785, presentato da CESCOT TOSCANA NORD SRL, finanziato con risorse Garanzia Giovani Misura 2A
Decreto dirigenziale n. 24 del 03-01-2018
DGR 181/2016 - Accerta il presupposto per la liquidazione del saldo, chiusura e approvazione rendiconto del Progetto "Metal processing - Metal-P" presentato da Consorzio Copernico s.c.r.l. di San Giuliano Terme (PI)
Decreto dirigenziale n. 317 del 15-01-2018
DGR 181/2016 -Accerta il presupposto per la liquidazione del saldo, chiusura e approvazione rendiconto del Progetto "Cucina e menù per l'inserimento occupazionale" presentato da Cescot Toscana nord s.r.l. di Pisa
Decreto dirigenziale n. 509 del 18-01-2018
DGR 181/2016 - Accerta il presupposto per la liquidazione del saldo del Progetto "PROG-APP", presentato da Laboratorio Archimede srl
Decreto dirigenziale n. 1252 del 31-01-2018
DGR 181/2016 - Accerta il presupposto per la liquidazione del saldo del Progetto "YOUNG'S GARDEN" presentato da IRECOOP TOSCANA SOC. COOP.
Decreto dirigenziale n. 1624 del 09-02-2018
DGR 181/2016 - Accerta il presupposto per la liquidazione del saldo, chiusura e approvazione rendiconto del Progetto "Certifica-Pelle" presentato da PO.TE.CO s.c.r.l. di S.Croce s\Arno (PI)
Decreto dirigenziale n. 2750 del 02-03-2018
DGR 181/2016 - Accerta il presupposto per la liquidazione del saldo del Progetto "CARTE IN REGOLA" presentato da FORMETICA
Decreto dirigenziale n.3720 del 20-03-2018
DGR 181/2016 - Chiude e approva il rendiconto del Progetto "OPA – Operatore Agricolo Polifunzionale" presentato da Agricoltura è Vita Etruria S.r.l.

Decreto dirigenziale n. 4452 del 29-03-2018
DGR 181/2016 - Accerta il presupposto per la liquidazione del saldo del Progetto "S.ARTA.IN-SARTORIA ARTIGIANALE INDUSTRIALE" presentato da CSA CENTRO SERVIZI ARTIGIANATO DI MASSA CARRARA
Decreto dirigenziale n. 4453 del 29-03-2018
DGR 181/2016 - Accerta il presupposto per la liquidazione del saldo del Progetto "MEDEA-MEDIA DESIGN E ARTI MULTIMEDIALI" presentato da AGENZIA ZEFIRO DI LUCCA
Decreto dirigenziale n. 5335 del 13-04-2018
DGR 181/2016 - Accerta il presupposto per la liquidazione del saldo del Progetto "Tecno - Disegnatore Tecnico Industriale" presentato da I.S.I.S. G. Sismondi - A. Pacinotti di Pescia (PT)
Decreto dirigenziale n. 5521 del 16-04-2018
DGR 181/2016 - Accerta il presupposto per la liquidazione del saldo del Progetto "BAR & SALA-Addetto all'approvvigionamento della cucina, conservazione e trattamento materie prime e distribuzione di pietanze e bevande" presentato da CESCOT PISTOIA SRL
Decreto dirigenziale n. 5852 del 19-04-2018
DGR 181/2016 - Accerta il presupposto per la liquidazione del saldo del Progetto "INDES: PRODOTTO INDUSTRIAL DESIGNER" presentato da ISI GARFAGNANA
Decreto dirigenziale n. 6489 del 27-04-2018
DGR 181/2016 - Accerta il presupposto per la liquidazione del saldo del Progetto "ACCTURLU - ADDETTO AL SERVIZIO DI ACCOGLIENZA NELLE STRUTTURE TURISTICO-RICETTIVE" presentato da ATI TRA ISFOR - ISTITUTO SUPERIORE DI FORMAZIONE E RICERCA SOCIETÀ COOPERATIVA, CAPOFILA - TD GROUP ITALIA SRL - FORSAL SRL
Decreto dirigenziale n. 7540 del 18-05-2018
DGR 181/2016 - Accerta il presupposto per la liquidazione del saldo del Progetto "Youth Cooking" presentato da Confcommercio di Arezzo
Decreto dirigenziale n. 7544 del 18-05-2018
DGR 181/2016 - Accerta il presupposto per la liquidazione del saldo del Progetto "MANUTENJOB" presentato da CTS (CONFINDUSTRIA TOSCANA SERVIZI S.c.a.r.l.)
Decreto dirigenziale n. 8245 del 28-05-2018
DGR 181/2016 - Accerta il presupposto per la liquidazione del saldo del Progetto "PROT.OR" Tecnico della progettazione orafa presentato da Sistema Formazione e Servizi Avanzati S.r.l. di Arezzo.
Decreto dirigenziale n. 8249 del 28-05-2018
DGR 181/2016 - Accerta il presupposto per la liquidazione del saldo del Progetto "OPMAR" presentato da ATLANTE SOC. COOP.
Decreto dirigenziale n. 8276 del 29-05-2018
DGR 181/2016 - Accerta il presupposto per la liquidazione del saldo del Progetto "SOCIAL CARE WORKERS" presentato da SVS GESTIONE
Decreto dirigenziale n. 8283 del 29-05-2018
DGR 181/2016 - Accerta il presupposto per la liquidazione del saldo del Progetto "CO.MO.DA" presentato da Saperi srl
Decreto dirigenziale n. 8284 del 29-05-2018
DGR 181/2016 - Accerta il presupposto per la liquidazione del saldo del Progetto "Programmatore cloud web e mobile", presentato da Sophia Scarl
Decreto dirigenziale n. 8293 del 29-05-2018
DGR 181/2016 - Accerta il presupposto per la liquidazione del saldo del Progetto "PRATICA", presentato da Pegaso Network
Decreto dirigenziale n. 8294 del 29-05-2018
DGR 181/2016 - Accerta il presupposto per la liquidazione del saldo del Progetto "Tessuti & Tendenze", presentato da Polimoda
Decreto dirigenziale n. 8303 del 29-05-2018
DGR 181/2016 - Accerta il presupposto per la liquidazione del saldo del Progetto "Barman e Cameriere: professionalità e nuove tendenze", presentato da CESCOT FORMAZIONE Srl

Decreto dirigenziale n. 8344 del 30-05-2018
DGR 181/2016 - Accerta il presupposto per la liquidazione del saldo del Progetto "LA.MA-Addetto alla LAvorazione del MArmo", presentato da Istituto Gentileschi di Carrara Massa MS
Decreto dirigenziale n. 8764 del 04-06-2018
DGR 181/2016 - Accerta il presupposto per la liquidazione del saldo del Progetto "EMPLOYMECH", presentato da Consorzio Arezzo Formazione ABACO
Decreto dirigenziale n. 8998 del 06-06-2018
DGR 181/2016 - Accerta il presupposto per la liquidazione del saldo del Progetto "ADDETTO ALLE OPERAZIONI DI TAGLIO MULTIFUNZIONE NEL SETTORE CALZATURIERO", presentato da SERVINDUSTRIA PISTOIA SRL
Decreto dirigenziale n. 8967 del 07-06-2018
DGR 181/2016 - Chiusura e approvazione rendiconto del Progetto "Fare Moda", presentato da Istituto Modartech srl di Pontedera (PI)
Decreto dirigenziale n. 9273 del 12-06-2018
DGR 181/2016 - Accerta il presupposto per la liquidazione del saldo del Progetto "LOGISTICAMENTE", presentato da Toscana Formazione Srl
Decreto dirigenziale n. 9402 del 14-06-2018
DGR 181/2016 - Accerta il presupposto per la liquidazione del saldo del Progetto "APP" - Addetto alla prototipazione articoli di pelletteria/borse e calzature", presentato da Euroconsulting Srl
Decreto dirigenziale n. 9949 del 21-06-2018
DGR 181/2016 - Accerta il presupposto per la liquidazione del saldo per gli otto progetti finanziati elencati in allegato al decreto
Decreto dirigenziale n. 10026 del 22-06-2018
DGR 181/2016 - Accerta il presupposto per la liquidazione del saldo del Progetto "WEL.MA-WELCOME TO MASSA CARRARA", presentato da AGENZIA FORMATIVA ZEFIRO DI LUCCA
Decreto dirigenziale n. 10092 del 25-06-2018
DGR 181/2016 - Chiude e approva il rendiconto del Progetto "Programmiamo - Tecnico della Programmazione e dello sviluppo di programmi informatici", presentato da Imparaora srl di Navacchio (PI)
Decreto dirigenziale n. 10094 del 25-06-2018
DGR 181/2016 - Chiude e approva il rendiconto del Progetto "Addetto al ricevimento", presentato da Scuola Italiana Turismo srl di Livorno
Decreto dirigenziale n. 10530 del 29-06-2018
DGR 181/2016 - Accerta il presupposto per la liquidazione del saldo e rileva le economie del Progetto " "SAILING", presentato da AGENZIA I.I.S. "GALILEI ARTIGLIO"
Decreto dirigenziale n. 10530 del 29-06-2018
DGR 181/2016 - Accerta il presupposto per la liquidazione del saldo e rileva le economie per il Progetto " "SAILING", presentato da AGENZIA I.I.S. "GALILEI ARTIGLIO"
Decreto dirigenziale n. 10598 del 02-07-2018
DGR 181/2016 - Accerta il presupposto per la liquidazione del saldo del Progetto "AAR", presentato da Scuola Italiana Turismo srl
Decreto dirigenziale n. 10673 del 03-07-2018
D.G.R. n.181/2016 - Accerta il presupposto per la liquidazione del saldo dei progetti "Accessorized", "Agri-Neet" e "T.I.L.", finanziati con risorse PON IOG sull'avviso pubblico regionale per la formazione mirata all'inserimento lavorativo, scadenza del 31.07.2015.
Decreto dirigenziale n. 10674 del 03-07-2018
DGR 181/2016 - Accerta il presupposto per la liquidazione del saldo del Progetto "Barman & barlady", finanziato con risorse PON IOG sull'avviso pubblico regionale per la formazione mirata all'inserimento lavorativo, scadenza del 31.07.2015

Decreto dirigenziale n. 11098 del 09-07-2018
DGR 181/2016 - Accerta il presupposto per la liquidazione del saldo del Progetto "COME.IN! - Addetto accoglienza, prenotazioni e gestioni reclami", presentato da Associazione del Commercio, Turismo, Servizi, Professioni e PMI della Provincia di Arezzo - Confcommercio
Decreto dirigenziale n. 11179 del 09-07-2018
DGR 181/2016 - Accerta il presupposto per la liquidazione del saldo del Progetto "Addetto al ricevimento", presentato da Scuola Italiana Turismo S.r.l.
Decreto dirigenziale n. 11283 del 11-07-2018
DGR 181/2016 - Chiusura e approvazione del rendiconto del Progetto "Pharma Phactory Planner", presentato da Euroconsulting S.r.l. di Montecatini Terme
Decreto dirigenziale n. 11642 del 17-07-2018
DGR 181/2016 - Accerta il presupposto per la liquidazione del saldo del Progetto "Tecnico commerciale marketing dei prodotti agro-alimentari", presentato da IFOA
Decreto dirigenziale n. 11960 del 23-07-2018
DGR 181/2016 - Chiusura definitiva del progetto "DISEGNATORE MECCANICO CON STRUMENTI CAD 2D e 3D", presentato da IFOA. Accertamento del presupposto per la liquidazione del saldo
Decreto dirigenziale n. 12240 del 27/07/2018
DGR 181/2016 – Chiusura, approvazione del rendiconto e accertamento del presupposto per la liquidazione del saldo del Progetto "FARMATEC – Tecnico delle attività di progettazione e di sviluppo impianti e macchine di produzione e loro convalida", presentato da Toscana Formazione S.r.l. in ATS con Istituto di Istruzione Superiore Sarrocchi e Assoservizi srl
Decreto dirigenziale n. 18556 del 23/11/2018
Accerta il presupposto per la liquidazione del saldo del progetto "Carriera", presentato da Logistic Training Academy Srl
Decreto dirigenziale n. 6954 del 10/04/2019
Procede alla chiusura contabile con l'Amministrazione provinciale di Livorno, alla relativa liquidazione del saldo e alla dichiarazione di economia di impegni per un totale di € 23.420,38
Decreto dirigenziale n. 8152 del 16/05/2019
Procede alla chiusura contabile con l'Amministrazione provinciale di Pistoia e alla dichiarazione di un'economia di impegni pari a € 5.406,01
Decreto dirigenziale n. 11037 del 10/06/2019
Procede alla chiusura contabile con la Città Metropolitana di Firenze, alla relativa liquidazione del saldo e alla dichiarazione di economie di impegno pari a € 88.525,70
Decreto dirigenziale n. 11267 del 12/06/2019
Effettua la chiusura contabile con l'Amministrazione provinciale di Arezzo e dichiara economie di impegni per € 15.030,30
Decreto dirigenziale n. 12227 del 01/07/2019
Procede alla chiusura contabile con l'Amministrazione provinciale di Prato, alla relativa liquidazione del saldo e alla dichiarazione di economie di impegno pari a € 41.640,38
Decreto dirigenziale n. 13581 del 31/07/2019
Procede alla chiusura contabile con l'Amministrazione provinciale di Pisa, alla relativa liquidazione del saldo e alla dichiarazione di economie di impegno pari a € 30.649,10
Decreto dirigenziale n. 13956 del 05/08/2019
Effettua la chiusura contabile con l'Amministrazione provinciale di Siena e dispone il recupero di risorse dalla stessa Amministrazione della somma di € 14.325,40
Decreto dirigenziale n. 16041del 25/09/2019
Procede alla chiusura contabile con l'Amministrazione provinciale di Massa Carrara, alla relativa liquidazione del saldo e alla dichiarazione di economie di impegno pari a € 16.944,60
Decreto dirigenziale n. 16063 del 25/09/2019
Procede alla chiusura contabile con l'Amministrazione provinciale di Lucca, alla relativa liquidazione del saldo e alla dichiarazione di economie di impegno pari a € 7.926,44.

Azione 2A.3 - Corsi individuali / individualizzati per gruppi fino a 3 NEET

ATTIVITÀ SVOLTE E/O INTERVENTI REALIZZATI

La misura è stata introdotta nella programmazione della prima Garanzia Giovani dal Piano Esecutivo Regionale approvato con DGR n. 101 del 5 febbraio 2018, che ha destinato ai nuovi **corsi di formazione individuali/individualizzati per gruppi da 1 a 3 NEET della durata max di 100 ore** risorse pari a **500.000 euro**.

La DGR n. 107 del 5 febbraio 2018 ha determinato gli elementi essenziali per l'adozione dell'Avviso pubblico regionale, avvenuta con Decreto Dirigenziale n. 3204 del 27 febbraio 2018.

Il Decreto n. 15398 del 25 settembre 2018 ha quindi assunto impegno di spesa a favore della proponente "Associazione APAB" di Firenze per il Progetto "Forn-Art".

L'avviso approvato nella prima fase del PON IOG è stato chiuso con Decreto n. 17171 ad ottobre del 2018, in previsione del **nuovo ciclo di programmazione della misura 2A.3 disposto dal Piano Attuativo Regionale relativo alla seconda fase**.

Sono stati tuttavia finanziati - dai successivi decreti n. 1325 del 30/01/2019 e n. 1324 del 31/01/2019 - i progetti proposti da "MDS Impresa Sociale" e da "Formatica" per nuovi impegni complessivamente pari a € 227.200, in quanto pervenuti entro l'entrata in vigore del decreto di chiusura n. 17171/2018.

A dicembre 2019, il Decreto n. 21394 ha rilevato economie per € 24.000.
Nel 2020 il Decreto n. 3060 del 25 febbraio ha dichiarato economie per € 24.000; mentre nel mese di marzo i Decreti n. 3024, n. 3346, n. 3347, n. 4112 e n. 4316 hanno rilevato economie ulteriori per € 55.512.
Ad aprile i decreti n. 4832 e 5344 segnano la chiusura del primo ciclo attuativo dell'azione 2A.3, portando il totale delle risorse complessivamente economizzate a € 112.756.

Dei **53 partecipanti** ai **17 progetti attivati** nella prima fase[49], 49 giovani hanno completato il corso e 4 lo hanno abbandonato.

ATTI AMMINISTRATIVI

Delibera della Giunta Regionale n. 107 del 05-02-2018
Elementi essenziali per l'adozione dell'avviso pubblico per il finanziamento di corsi di formazione individuali/individualizzati per gruppi da 1 a 3 NEET, della durata max di 100 ore

Decreto dirigenziale n. 3204 del 27-02-2018
Piano regionale Garanzia Giovani misura 2A azione 3. Approva l'avviso pubblico per il finanziamento di corsi di formazione individuali/individualizzati e assume prenotazioni specifiche per € 500.000

Decreto dirigenziale n. 4272 del 20-03-2018
Modifica l'avviso e il relativo modello di formulario, in particolare prevedendo modalità di trasmissione digitale alternative alla compilazione del "Formulario di presentazione dei progetti on line", originariamente previsto come procedura esclusiva

Decreto dirigenziale n. 15398 del 25-09-2018
D.D. 3204/2018 "Piano regionale Garanzia Giovani misura 2A azione 3. Approvazione avviso pubblico per il finanziamento di corsi di formazione individuali/individualizzati" - FINANZIAMENTO PROGETTO E IMPEGNO DI SPESA

[49] Su 21 progetti inizialmente finanziati, 4 risultano revocati (DD n. 21394 del 24/12/2019 e DD n. 3860 del 25/02/2020).

Decreto dirigenziale n. 16033 del 11-10-2018
Approva gli schemi di convenzione (tra la Regione Toscana e i Soggetti Proponenti) per gli interventi finanziati
Decreto dirigenziale n. 17171 del 26-10-2018
Chiude l'avviso pubblico approvato con decreto n. 3204 del 2018 e rimanda a un successivo atto l'accertamento delle economie generate dalla misura 2A.3 nella prima fase del Programma
Decreto dirigenziale n. 1325 del 30-01-2019
D.D. 3204/2018 "Piano regionale Garanzia Giovani misura 2A azione 3. Approvazione avviso pubblico per il finanziamento di corsi di formazione individuali/individualizzati" - finanziamento progetto e impegno di spesa "MDS S.r.l. impresa sociale"
Decreto dirigenziale n. 1324 del 31-01-2019
D.D. 3204/2018 "Piano regionale Garanzia Giovani misura 2A azione 3. Approvazione avviso pubblico per il finanziamento di corsi di formazione individuali/individualizzati" - finanziamento progetto e impegno di spesa "Formatica Scarl"
Decreto dirigenziale n. 21394 del 24-12-2019
Revoca parte del finanziamento disposto con decreto n. 1324/2019 a favore di "Formatica Scarl" per il progetto denominato "ENGAGE Engagement for NEET", e rimanda a successivo atto la dichiarazione delle relative economie
Decreto dirigenziale n. 3860 del 25-02-2020
Prende atto della rinuncia e quindi revoca il finanziamento disposto con decreto n. 1324/2019 a favore di "Formatica Scarl" per i percorsi di "Grafica Pubblicitaria 1" e "Cucina base 2" dichiarando economie per complessivi € 24.000
Decreto dirigenziale n. 3024 del 03-03-2020
Approva il rendiconto per il progetto "Socio lavorando" presentato da MDS Impresa Sociale srl, e rileva economie per € 1.228
Decreto dirigenziale n. 3346 del 05-03-2020
Approva il rendiconto per il progetto "Engag.E - Social Media Marketing" presentato da Formatica Scarl e rileva economie per € 2.300
Decreto dirigenziale n. 3347 del 05-03-2020
Approva il rendiconto per il progetto "Engag.E - Grafica Pubblicitaria 2" presentato da Formatica Scarl e rileva economie per € 3.964
Decreto dirigenziale n. 4112 del 20-03-2020
Approva il rendiconto per il progetto "Engag.E - Cucina Base 1" presentato da Formatica Scarl e rileva economie per e 3.684
Decreto dirigenziale n. 4316 del 24-03-2020
Rileva economie per € 44.336 a chiusura definitiva dei progetti di competenza dell'UTR di Lucca, Massa Carrara e Pistoia, disponendo la liquidazione del saldo a favore di Formatica Scarl per il progetto "Engage.E Engagement for Neet" con riferimento ai relativi "sotto-progetti" effettivamente svolti
Decreto dirigenziale n. 4832 del 02-04-2020
Approva il rendiconto del progetto "Engag.E - Grafica Pubblicitaria 3" presentato da Formatica Scarl e rileva economie per € 3.628
Decreto dirigenziale n. 5344 del 14-04-2020
Accerta il presupposto per la liquidazione del saldo del progetto "FornArt" presentato da Associazione APAB e rileva economie per € 5.616.

MONITORAGGIO FINANZIARIO

Previsione DGR 1578/2019	Impegni	Impegni/ Programmato	Pagamenti	Pagamenti/ Impegni	Pagamenti/ Programmato	Rendicontato (I-XVII)	Rendicontato/ Programmato
Misura 2A.1 - Corsi individuali (Botteghe scuola)							
72.000	20.400	28,33%	20.400	100%	28,33%	20.400	28%
Misura 2A.2 - Corsi collettivi							
3.800.000	2.982.109	78,48%	2.982.109	100%	78,48%	2.982.109	78%
Misura 2A.3 - Corsi individuali/individualizzati per gruppi fino a 3 NEET							
500.000	215.200	43,04%	126.444	58,76%	25,29%	126.444	25%
TOTALI Misura 2A							
4.372.000	3.217.709	73,60%	3.128.953	97,24%	71,57%	3.128.953	72%

Valori al netto delle economie e dei recuperi

Misura 2 B

Reinserimento di giovani 15-18enni in percorsi formativi

SETTORE REGIONALE DI RIFERIMENTO

Direzione Istruzione e Formazione
SETTORE PROGRAMMAZIONE IN MATERIA DI IEFP, APPRENDISTATO, TIROCINI, FORMAZIONE CONTINUA, TERRITORIALE E INDIVIDUALE

OBIETTIVO GENERALE

Realizzazione di percorsi formativi finalizzati all'acquisizione di una qualifica professionale biennale nell'ambito del sistema regionale di IeFP.
Obiettivo: sviluppare competenze di base e tecnico-professionali dei ragazzi a rischio di dispersione sulla base delle esigenze del mercato del lavoro.
I percorsi formativi devono rispondere a specifici avvisi provinciali e devono essere progettati sulla base degli standard di progettazione definiti dal Sistema Regionale delle Competenze ai sensi della DGR 532/2009 e s.m.i.; sono percorsi di durata biennale di 2.100 ore così articolate:

- 35% attività di lezioni teoriche,
- 35% di attività laboratoriale coerente con la figura professionale di riferimento del Progetto,
- 30% tirocinio formativo/stage aziendale.

La DGR 294/2013 e s.m.i. ha approvato gli "Indirizzi per la realizzazione dell'offerta regionale di istruzione e formazione professionale" per l'anno scolastico e formativo 2014/2015; la DGR 502/2015 e s.m.i. ha successivamente approvato gli "Indirizzi per la realizzazione dell'offerta regionale di istruzione e formazione professionale" per l'anno scolastico e formativo 2015/2016.

REALIZZAZIONE

ATTIVITÀ SVOLTE E/O INTERVENTI REALIZZATI

Nell'anno scolastico e formativo 2014/2015 in Toscana sono attivati 75 percorsi (oltre un terzo dei quali nella sola Città Metropolitana di Firenze) che hanno coinvolto oltre 1.170 ragazzi.
L'avvio delle attività formative, inizialmente previsto entro il mese di febbraio 2015, è stato posticipato di qualche mese per alcuni percorsi che sono stati oggetto del successivo finanziamento.

Percorso IeFP per Drop out – a.s.f. 2014/2015		
Area territoriale	**Numero percorsi**	**Numero iscritti**
Arezzo	5	114
Firenze	24	360
Grosseto	4	62
Livorno	3	45
Lucca	9	135
Massa Carrara	3	45
Pisa	7	105
Pistoia	5	75
Prato	6	100
Siena	4	60
Unione dei Comuni CEV	5	75
Totale	**75**	**1.176**

Le risorse destinate alle azioni inerenti la realizzazione dell'offerta regionale di Istruzione e Formazione Professionale per Drop out **per l'anno scolastico e formativo 2014/2015** sono state individuate sulla base dei fabbisogni finanziari espressi dalle Provincie/ Unione dei Comuni CEV e e **ammontano a € 11.606.828,12** assegnati rispettivamente:

- con il DD 2724 del 27 giugno 2014 per un importo pari € 7.500.000,00
- con il DD 6227 del 19 dicembre 2014 per importo pari a € 4.106.828,12.

Le province e la Città metropolitana di Firenze hanno predisposto gli atti per l'avvio dei corsi finanziati dalla Regione programmati per l'anno scolastico e formativo 2015/2016.
Dalle graduatorie approvate sono risultati finanziabili 92 corsi, con una previsione di 1.365 iscritti.

Percorso IeFP per Drop out – a.s.f. 2015/2016	
Area territoriale	**Numero percorsi**
Arezzo	8
Firenze	21
Grosseto	6
Livorno	9
Lucca	13
Massa Carrara	5
Pisa	10
Pistoia	11
Prato	4
Siena	5
Toscana	**92**

Con la deliberazione n. 502 del 7 aprile 2015 sono state definite **le risorse** per gli interventi inerenti la realizzazione dell'offerta regionale di istruzione e Formazione professionale per i drop out **nell'anno scolastico e formativo 2015-2016**.
Le risorse destinate agli interventi di formazione per i drop out previste a valere sul Piano esecutivo regionale della Garanzia per i Giovani (Fondi YEI) **risultano pari a Euro 11.274.081,70** e sono state assegnate sulla base dei coefficienti di ripartizione quantificati dall'IRPET, come segue:

- Con il DD 2605 del 27 maggio 2015 per un importo pari € 11.259.081,70
- Con il DD 4356 del 23 settembre 2015 per un importo pari € 15.000.

Il Decreto Dirigenziale n. 5259 del 21 giugno 2016 ha infine approvato l'AVVISO pubblico per la presentazione di progetti formativi biennali di IeFP rivolti a soggetti che hanno assolto l'obbligo di istruzione e sono fuoriusciti dal sistema scolastico per l'annualità 2016/2017.

In totale i giovani NEET 15-18enni che alla chiusura della prima fase del Programma hanno avuto accesso a un percorso formativo IeFP sono stati 2754.

Di questi, 1849 giovani (67%) hanno completato il corso e 905 (33%) lo hanno interrotto prima della conclusione.

Va inoltre segnalato l'**abbassamento del tasso dei giovani che in Toscana abbandonano prematuramente i percorsi di istruzione e formazione professionale**. Questo indicatore è sceso nel quadriennio 2014-2018 dal 13,8 al **10,6%**, segnando una riduzione di oltre 3 punti percentuali tra le più significative in Italia (dove il tasso si è assestato attorno al 14,5%), con un valore che avvicina molto il nostro territorio all'obiettivo di Europa 2020 (10%).
Si tratta di un indicatore non univocamente riferibile alle politiche attive rivolte ai giovani "a rischio esclusione" attuate tramite il PON IOG, che tuttavia attesta i validi risultati conseguiti dal complesso delle attività messe campo dalla Regione per contrastare la fuoriuscita dal sistema scolastico e formativo.

La misura è rifinanziata nel secondo ciclo di programmazione della Garanzia Giovani.

ATTI AMMINISTRATIVI

Delibera della Giunta Regionale n. 446 del 03-06-2014
DGR n.68/2014 - Approvazione indirizzi per la realizzazione dell'offerta regionale di istruzione e formazione professionale – Modifica
Decreto Dirigenziale n. 2724 del 27-06-2014
DGR n. 446 del 2014. Interventi provinciali di formazione per i drop out ed integrazione dei sistemi per l'a.s.f. 2014-2015. Assegnazione risorse e liquidazione parziale
Delibera della Giunta Regionale n. 1086 del 01-12-2014
DGR 446/2014 "Indirizzi per la realizzazione dell'offerta regionale di istruzione e formazione professionale" - Modifica
Decreto Dirigenziale n. 6032 del 11-12-2014
DGR n. 1086/2014. Interventi provinciali di formazione per i drop-out ed integrazione dei sistemi per l'a.s.f. 2014-2015-Assegnazione risorse aggiuntive.
Decreto Dirigenziale n. 6227 del 19-12-2014
D.D. n. 6032 dell'11/12/2014. Interventi provinciali di formazione per i drop-out ed integrazione dei sistemi per l'a.s.f. 2014-2015 - Correzione Allegato A per mero errore materiale
Delibera della Giunta Regionale n. 39 del 19-01-2015
DGR 1086/2014 "Indirizzi per la realizzazione dell'offerta regionale di istruzione e formazione professionale" - Modifica.
Decreto Dirigenziale n. 425 del 30-01-2015
Programma Garanzia Giovani 2014-15 Misura 2-b. Interventi provinciali di formazione per i drop-out ed integrazione dei sistemi per l'a.s.f. 2014-2015. Impegno e liquidazione sul bilancio 2015
Delibera della Giunta Regionale n. 502 del 07-04-2015
Approvazione degli indirizzi per la realizzazione dell'offerta regionale di istruzione e formazione professionale anno 2015-2016.
Decreto Dirigenziale n. 2605 del 27-05-2015
P.O.N. Iniziativa occupazione Giovani e Piano esecutivo Regionale – Regione Toscana - Interventi provinciali di formazione per i drop-out ed integrazione dei sistemi per l'a.s.f. 2015-2016.
Decreto Dirigenziale n. 4356 del 23-09-2015
P.O.N. Iniziativa occupazione Giovani e Piano Esecutivo Regionale -Regione Toscana- Interventi provinciali di formazione per drop out ed integrazione dei sistemi a.s.f. 2015-2016 –Impegno
Delibera della Giunta Regionale n. 920 del 28-09-2015
DGR 502/2015 "Indirizzi per la realizzazione dell'offerta regionale di istruzione e Formazione Professionale anno 2015-2016" – Modifica
Decreto Dirigenziale n. 2259 del 29-04-2016
PON YEI – Interventi provinciali di formazione per drop out ed integrazione dei sistemi a.s.f. 2015-2016. Dichiarazione sussistenza presupposti per liquidazione, da parte dell'ente competente Provincia di Prato, del primo acconto 40% (pari ad € 45.158,40) per progetto AD.V. a favore dell'Istituto Cicognini Rodari
Decreto Dirigenziale n. 2813 del 13-05-2016
DGR 181/2016 Accertamento presupposti per la liquidazione dei CP nn. 105343 - 105344 – 105347 - 105350, da parte della Provincia di Livorno
Decreto Dirigenziale n. 2834 del 16-05-2016
DGR 181/2016. Accertamento del presupposto per la liquidazione dei rimborsi spesa trimestrali da parte della Città Metropolitana di Firenze per i progetti di TRAS.FOOD (codice 97975), BARSAL Ed. 1 (codice 97955), BARSAL Ed. 2 (codice 103850)
Decreto Dirigenziale n. 2835 del 16-05-2016
PON YEI–Interventi provinciali di formazione per drop out ed integrazione dei sistemi a.s.f. 2015-2016. Dichiarazione sussistenza presupposti per liquidazione - progetto Punto di Pratenza a favore di Toscana Formazione Srl.
Decreto Dirigenziale n. 2992 del 18-05-2016
PON YEI–Interventi provinciali di formazione per drop out ed integrazione dei sistemi a.s.f. 2015-2016. Dichiarazione sussistenza presupposti per liquidazione, da parte dell'ente competente Provincia di Prato, del rimborso(pari ad € 38.937,60) per progetto Sveva a favore della Life Academy Srl

Decreto Dirigenziale n. 3047 del 19-05-2016
DGR 181/2016. Accertamento del presupposto per la liquidazione dei rimborsi spesa trimestrali da parte della Città Metropolitana di Firenze per i progetti di ASB_5 ED.1 (codice 104955), ASB_5 ED.2 (codice 104956), ACU 5 ED.1 (codice 104953), ACU 5 ED. 2 (codice 104954), MEC_AUTO 5 ED. 1 (codice 104964), MEC_AUTO 5 ED. 2 (codice 104965), ARC 5 (104963), YOUNGER (codice 104962), BANCHETTI (codice 104957), C.R.E.A. (codice 104952)
Decreto Dirigenziale n. 3048 del 19-05-2016
DGR 181/2016. Accertamento del presupposto per la liquidazione dei rimborsi spesa trimestrali da parte della Città Metropolitana di Firenze per i progetti di ESSE.BI (codice 105304), ARCA (codice 105303), S.W.I.T.C.H. (codice 97977)
Decreto Dirigenziale n. 3049 del 19-05-2016
DGR 181/2016. Accertamento del presupposto per la liquidazione dei rimborsi spesa trimestrali da parte della Città Metropolitana di Firenze per i progetti di ARC.3 (codice 97978), MEC.AUTO3 (codice 97979)
Decreto Dirigenziale n. 3337 del 26-05-2016
DGR 181/16 – Accertamento presupposti per liquidazione del I trim 2016, da parte della Provincia di Livorno, dei progetti Codice n. 97723, n.97725, n.97728
Decreto Dirigenziale n. 3614 del 31-05-2016
PON YEI. Interventi formativi per drop-out anno formativo 2014-2015. Accertamento presupposti per la liqidazione, da parte della Provincia di Arezzo, del rimborso di spesa intermedio per progetto CHEF Operatore della ristorazione a favore di Cescot Arezzo
Decreto Dirigenziale n. 3615 del 31-05-2016
PON YEI. Interventi formativi per drop-out anno formativo 2014-2015. Accertamento presupposti per la liquidazione, da parte della Provincia di Arezzo, del rimborso di spesa intermedio progetto HAT HAirdresser Training a favore di Formatica Srl.
Decreto Dirigenziale n. 4422 del 10-06-2016
Piano Garanzia Giovani - DGR 181/2016. Avviso pubblico per la realizzazione di percorsi IeFP per ragazze/i drop-out a.s.f. 2015/2016"– scadenza 17/07/2015: revoca finanziamento progetto "Building skills" e progetto "Giovani in campo"
Decreto Dirigenziale n. 5259 del 21-06-2016
Approvazione Avviso pubblico per la presentazione di progetti formativi biennali di Istruzione e Formazione Professionale rivolti a soggetti che hanno assolto l'obbligo di istruzione e sono fuoriusciti dal sistema scolastico, comprensivi della sperimentazione del sistema duale – Annualità 2016/2017
Decreto Dirigenziale n. 6745 del 28-07-2016
A seguito del subentro della Regione Toscana alle Province nei procedimenti in materia di orientamento e formazione professionale (DGR n. 181 del 8 marzo 2016), il decreto approva lo schema di convenzione tra la Regione Toscana e le Agenzie formative capofila delle ATS (Associazioni Temporanee di Scopo) per la realizzazione dei progetti relativi alla misura 2B - annualità 2015-2016
Decreto Dirigenziale n. 5474 del 03/05/2017
DGR n. 181/ 2016 e ss.mm.ii. - Accertamento del presupposto per la liquidazione del saldo per il progetto "L'aiuto chef in sala e in cucina" - Cod. ID 97747, presentato da C.D.C. s.a.s. di Lorenzo Boaglio e Rita Rastrelli, finanziato con risorse Garanzia Giovani - Misura 2.B
Decreto Dirigenziale n. 6842 del 23/05/2017
D.G.R. n. 181/ 2016 e ss.mm.ii. - Accertamento del presupposto per la liquidazione del saldo per il progetto "Addetto agli interventi tecnici ed agronomici sulle coltivazioni e alla gestione di impianti, macchine e attrezzature" - Cod. ID 97740 - presentato da Atlante Società Cooperativa a r.l. e finanziato con risorse Garanzia Giovani - Misura 2.B
Decreto Dirigenziale n. 7278 del 29/05/2017
D.G.R. 181/2016 PON YEI. Interventi formativi per DROP OUT anno formativo 2014/2015. Revoca del finanziamento concesso all'Istituto di Istruzione Superiore Bettino Ricasoli di Siena per la realizzazione del Progetto "Silvae – Percorso di qualifica per Operatore Agricolo" codice 100548 matricola 2015SI0177
Decreto Dirigenziale n. 9669 del 05/07/2017
D.G.R. n. 181/ 2016 e ss.mm.ii. - Interventi formativi per DROP OUT anno formativo 2015/ 2016 - Progetto "AEDIFICA - Operatore edile" presentato da Scuola Edile Grossetana (Cod. 134869). Presa d'atto rinuncia finanziamento. Risorse PON YEI Garanzia Giovani
Decreto Dirigenziale n. 19088 del 27/12/2017
DGR 181/2016 - Accertamento del presupposto per la liquidazione del saldo per il progetto "AC\DC ADDETTO ALLA PREPARAZIONE, INSTALLAZIONE, CONTROLLO E MANUTENZIONE DEGLI IMPIANTI ELETTRICI" cod. id.92961, presentato da TESEO SRL, finanziato con risorse Garanzia Giovani Misura 2B

Decreto Dirigenziale n. 1000 del 29-01-2018
DGR 181/2016 - Accertamento del presupposto per la liquidazione del saldo per il progetto "OPERATORE DEL BENESSERE", presentato da PER CORSO-AGENZIA FORMATIVA
Decreto Dirigenziale n. 1451 del 06-02-2018
DGR 181/2016 - Accertamento del presupposto per la liquidazione del saldo per il progetto "MULTITASKING-OPERATORE AMMINISTRATIVO SEGRETARIALE", presentato da AGENZIA FORMATIVA ZEFIRO di Lucca
Decreto Dirigenziale n. 1468 del 07-02-2018
DGR 181/2016 - Accertamento del presupposto per la liquidazione del saldo per il progetto "ADEL", presentato da SOPHIA Scarl
Decreto Dirigenziale n. 1469 del 07-02-2018
DGR 181/2016 - Accertamento del presupposto per la liquidazione del saldo per il progetto "JUNIOR CHEF", presentato da SOPHIA Scarl
Decreto Dirigenziale n. 1471 del 07-02-2018
DGR 181/2016 - Accertamento del presupposto per la liquidazione del saldo per il progetto "PRIMITER" presentato da SOPHIA Scarl
Decreto Dirigenziale n. 1548 DEL 08-02-2018
DGR 181/2016 - Accertamento del presupposto per la liquidazione del saldo per il progetto "SVEVA" presentato da Life Academy S.r.l
Decreto Dirigenziale n. 1863 del 15-02-2018
DGR 181/2016 - Accertamento del presupposto per la liquidazione del saldo per il progetto "Addetto lavorazioni artistiche" in convenzione con Istituto Gentileschi di Carrara (MS)
Decreto Dirigenziale n. 1876 del 15-02-2018
DGR 181/2016 - Accertamento del presupposto per la liquidazione del saldo per il progetto "GEL" presentato da Accademia I Santini
Decreto Dirigenziale n. 2167 del 20-02-2018
D.G.R. 181/2016 - Accertamento del presupposto per la liquidazione del saldo per i progetti finanziati con risorse del PON IOG sugli avvisi pubblici per la presentazione di progetti formativi per drop-out del 15.07.2014 e del 12.12.2014
Decreto Dirigenziale n. 2330 del 22-02-2018
D.G.R. 181/2016 - Accertamento del presupposto per la liquidazione del saldo per il progetto "Mangia e bevi", presentato da IAL TOSCANA di Firenze
Decreto Dirigenziale n. 2877 del 06-03-2018
DGR 181/2016 – Accertamento presupposto per la liquidazione del saldo, chiusura e approvazione rendiconto per il Progetto "Barman 16-18. Barman e dintorni: qualifica per ragazzi dai 16 ai 18 anni, presentato da Eurobic Toscana Sud Srl in ATS con Cescot Siena e C.P.I.A. 1 Siena-Poggibonsi
Decreto Dirigenziale n. 2981 del 07-03-2018
D.G.R. 181/2016 - Accertamento del presupposto per la liquidazione del saldo per il progetto "MECCAUTO 3 - ADDETTO ALLA RIPARAZIONE DI AUTOVEICOLI ED AUTOARTICOLATI", presentato da SO.GE.SA 2000 S.r.l..
Decreto Dirigenziale n. 3407 del 13-03-2018
DGR 181/2016 – Presa d'atto di rinuncia del progetto "I SHOP - OPERATORE AI SERVIZI DI VENDITA" COD. ID.100184
Decreto Dirigenziale n. 3798 del 20-03-2018
D.G.R. n.181/2016 - Accertamento del presupposto della liquidazione del saldo per i progetti finanziati con risorse del PON IOG sugli avvisi pubblici per la presentazione di progetti formativi per drop-out del 15.07.2014 e del 12.12.2014
Decreto Dirigenziale n. 3995 del 22-03-2018
DGR n. 181/2016 - Accertamento del presupposto per la liquidazione del saldo per il progetto "Parrucchiere unisex", presentato da Scuola Italiana Turismo S.r.l.
Decreto Dirigenziale n. 4087 del 22-03-2018
Revoca di contributo assegnato a seguito di mancata attivazione dei percorsi codici 156682 e 156683 agenzia Formatica Scarl, che rileva economie di spesa per € 256.662
Decreto Dirigenziale n. 4325 del 27-03-2018
DGR n. 181/2016 - Accertamento del presupposto per la liquidazione del saldo per il progetto "PUNT PART", presentato da Toscana Formazione Srl
Decreto Dirigenziale n. 5033 del 11-04-2018
DGR n. 181/2016 - Accertamento del presupposto per la liquidazione del saldo dei nove progetti finanziati elencati in allegato al decreto - avvisi pubblici del 12.12.2014 e del 28.05.2015

Decreto Dirigenziale n. 5540 del 17-04-2018
DGR n. 181/ 2016 - Accertamento del presupposto per la liquidazione del saldo per il progetto "Aiuto chef" presentato da C.D.C. S.a.s di Lorenzo Boaglio e Rita Rastrelli
Decreto Dirigenziale n. 6201 del 26-04-2018
DGR n. 181/2016 - Accertamento del presupposto per la liquidazione del saldo e rilevazione delle economie per il progetto "Porta e Mangia", presentato da Versilia Format
Decreto Dirigenziale n. 6675 del 07-05-2018
DGR n. 181/ 2016 - Accertamento del presupposto per la liquidazione del saldo per il progetto "A.I.E - Addetto Impianti Elettrici", presentato da Formetica
Decreto Dirigenziale n. 6907 del 09-05-2018
DGR 181/2016 – Accertamento presupposto per la liquidazione del saldo, chiusura e approvazione rendiconto per il Progetto META Elettronico Pontedera, presentato da FO.RI.UM scrl capofila ATS
Decreto Dirigenziale n. 6908 del 09-05-2018
DGR 181/2016 – Accertamento presupposto per la liquidazione del saldo, chiusura e approvazione rendiconto per il Progetto META Promozione e accoglienza Pisa, presentato da FO.RI.UM scrl capofila ATS
Decreto Dirigenziale n. 6910 del 09-05-2018
DGR 181/2016 – Accertamento presupposto per la liquidazione del saldo, chiusura e approvazione rendiconto per il Progetto META: Estetista S. Croce s/Arno, presentato da FO.RI.UM scrl capofila ATS
Decreto Dirigenziale n. 6912 del 09-05-2018
DGR 181/2016 – Accertamento presupposto per la liquidazione del saldo, chiusura e approvazione rendiconto per il Progetto "META: Estetista Pisa", presentato da FO.RI.UM scrl capofila ATS
Decreto Dirigenziale n. 6946 del 09-05-2018
DGR 181/2016 – Accertamento presupposto per la liquidazione del saldo, chiusura e approvazione rendiconto per il Progetto "Professione cuoco: formazione under 18", presentato da Cescot Siena in ATS con Istituto Professionale Statale G. Caselli."
Decreto Dirigenziale n. 6947 del 09-05-2018
DGR 181/2016 – Accertamento presupposto per la liquidazione del saldo, chiusura e approvazione rendiconto per il Progetto "META: Estetista Pontedera" cod. ID 97473, presentato da FO.RI.UM scrl capofila ATS
Decreto Dirigenziale n. 6948 del 09-05-2018
DGR 181/2016 – Accertamento presupposto per la liquidazione del saldo, chiusura e approvazione rendiconto per il Progetto META Produzioni chimiche Santa Croce sull'Arno cod. ID 97466, presentato da FO.RI.UM scrl capofila ATS
Decreto Dirigenziale n. 6949 del 09-05-2018
DGR 181/2016 – Accertamento presupposto per la liquidazione del saldo, chiusura e approvazione rendiconto per il Progetto META Elettronico Pisa, presentato da FO.RI.UM S.c.r.l. capofila ATS
Decreto Dirigenziale n. 7335 del 16-05-2018
DGR n. 181/2016 - Accertamento del presupposto per la liquidazione del saldo per il progetto "S.ARTA.IN", presentato da CNA FORMAZIONE MS
Decreto Dirigenziale n. 7674 del 21-05-2018
DGR n. 181/2016 - Accertamento del presupposto per la liquidazione del saldo per il progetto "R.I.C.O.R.D.O. PARRUCCHIERE ADDETTO", Cod. ID.99416, presentato da FORMATICA SRL
Decreto Dirigenziale n. 7739 del 21-05-2018
DGR n. 181/2016 - Accertamento del presupposto per la liquidazione del saldo per il progetto "RI.CO.R.D.O. - Addetto all'approvvigionamento della cucina, conservazione e trattamento delle materie prime e alla preparazione dei pasti - ED. 2", presentato da FORMATICA SRL
Decreto Dirigenziale n. 7816 del 22-05-2018
DGR n. 181/2016 - Accertamento del presupposto per la liquidazione del saldo per il progetto "RI.CO.R.D.O. - Addetto all'approvvigionamento della cucina, conservazione e trattamento delle materie prime e alla preparazione dei pasti - ED. 1", presentato da FORMATICA SRL
Decreto Dirigenziale n. 7818 del 22-05-2018
DGR n. 181/2016 - Accertamento del presupposto per la liquidazione del saldo per il progetto "RI.CO.R.D.O. - Addetto all'approvvigionamento della cucina, conservazione e trattamento delle materie prime e alla distribuzione di pietanze e bevande", presentato da FORMATICA SRL
Decreto Dirigenziale n. 7825 del 22-05-2018
DGR n. 181/2016 - Accertamento del presupposto per la liquidazione del saldo per il progetto "RI.CO.R.D.O. - Addetto all'approvvigionamento della cucina", presentato da FORMATICA SRL

Decreto Dirigenziale n. 8244 del 28-05-2018
D.G.R. 181/2016 - Accertamento del presupposto per la liquidazione del saldo per il progetto "GALILEO 2" addetto alla lavorazione, costruzione e riparazione di parti meccaniche Cod. 105015, presentato da Metaphora S.c. di Arezzo
Decreto Dirigenziale n. 8355 del 30-05-2018
DGR n. 181/2016 - Accertamento del presupposto per la liquidazione del saldo per il progetto "E.CO.TER.MIC.O, presentato da Etrusca Form di Avenza MS
Decreto Dirigenziale n. 8642 del 01-06-2018
DGR n. 181/2016 - Accertamento del presupposto per la liquidazione del saldo per il progetto "NEMO - Nuove modalità di apprendere" cod. ID.156680, presentato da Formatica S.c.a.r.l.
Decreto Dirigenziale n. 8643 del 01-06-2018
DGR n. 181/2016 - Accertamento del presupposto per la liquidazione del saldo per il progetto "NEMO - Nuove modalità di apprendere" cod. ID.156676, presentato da Toscana Formazione Srl
Decreto Dirigenziale n. 9229 del 12-06-2018
DGR n. 181/2016 - Accertamento del presupposto per la liquidazione del saldo per il progetto "ARCA II ", presentato da Sophia S.c.a.r.l.
Decreto Dirigenziale n. 9279 del 12-06-2018
DGR n. 181/2016 - Accertamento del presupposto per la liquidazione del saldo per il progetto "DIDACO", presentato da Copping Srl
Decreto Dirigenziale n.9281 del 12-06-2018
DGR n. 181/2016 - Accertamento del presupposto per la liquidazione del saldo per il progetto "LUCULLO - Addetto all'approvvigionamento della cucina, conservazione e trattamento delle materie prime e alla preparazione dei pasti", presentato da ATI TRA CONSORZIO SO&CO CAPOFILA - SOGESA 2000 SRL – SOGESETER CAT S.r.l. – CESCOT TOSCANA NORD SRL
Decreto Dirigenziale n.9287 del 12-06-2018
DGR n. 181/2016 - Accertamento del presupposto per la liquidazione del saldo per il progetto "NEMO - NUOVE MODALITA' DI APPRENDERE" cod. ID.156677, presentato da Formatica S.c.a.r.l.
Decreto Dirigenziale n.9290 del 12-06-2018
DGR n. 181/2016 - Accertamento del presupposto per la liquidazione del saldo per il progetto "NEMO - NUOVE MODALITA' DI APPRENDERE" cod. ID.156679, presentato da Formatica S.c.a.r.l.
Decreto Dirigenziale n.9434 del 14-06-2018
DGR n. 181/2016 - Accertamento del presupposto per la liquidazione del saldo per il progetto "MET.A TECNICO MECCATRONICO DELLE AUTORIPARAZIONI", presentato da Pegaso Lavoro di Pisa
Decreto Dirigenziale n.9468 del 14-06-2018
DGR n. 181/2016 - Accertamento del presupposto per la liquidazione del saldo per il progetto "DIDACO", cod. ID 114354, presentato da Copping S.r.l.
Decreto Dirigenziale n.9712 del 19-06-2018
DGR n. 181/2016 - Accertamento del presupposto per la liquidazione del saldo per il progetto "AD.V.", cod. ID 114357, presentato da ISISS Cicognini Rodari
Decreto Dirigenziale n.9713 del 19-06-2018
DGR n. 181/2016 - Accertamento del presupposto per la liquidazione del saldo per il progetto "SPRITS", cod. ID 114367, presentato da Pegaso Network
Decreto Dirigenziale n.9827 del 20-06-2018
D.G.R. 181/2016 - Accertamento del presupposto per la liquidazione del saldo per il progetto "LOG.O.S. Operatore servizi logistici", Cod. 105012, presentato da Sistema Formazione & Servizi Avanzati Srl.
Decreto Dirigenziale n.9828 del 20-06-2018
D.G.R. 181/2016 - Accertamento del presupposto per la liquidazione del saldo per il progetto "CU.BA - Cucina e Bar", Cod. 105010, presentato da CESCOT Arezzo Srl.
Decreto Dirigenziale n.9918 del 21-06-2018
DGR n. 181/ 2016 - Accertamento del presupposto per la liquidazione del saldo per il progetto "Parrucchiere unisex", presentato da Scuola Italiana Turismo S.r.l.
Decreto Dirigenziale n. 10027 del 22-06-2018
DGR n. 181/2016 - Accertamento del presupposto per la liquidazione del saldo per il progetto "Operatore del Benessere", presentato da SERINDFORM di MASSA MS
Decreto Dirigenziale n. 10089 del 25-06-2018
DGR n. 181/2016 - Accertamento del presupposto per la liquidazione del saldo per il progetto "NEMO - NUOVE MODALITA' DI APPRENDERE" cod. ID.156678, presentato da Formatica S.c.a.r.l.

Decreto Dirigenziale n. 10091 del 25-06-2018
DGR 181/2016 – Accertamento presupposto per la liquidazione del saldo, chiusura e approvazione rendiconto per il Progetto "CUOCO IN VALDELSA - Formazione under 18" cod. ID 100547, realizzato da Cescot Siena in ATI con Eurobic Toscana Sud srl di Poggibonsi

Decreto Dirigenziale n. 10093 del 25-06-2018
DGR n. 181/2016 - Accertamento del presupposto per la liquidazione del saldo per il progetto "ADDETTO ALLA LAVORAZIONE COSTRUZIONE E RIPARAZIONE DI PARTI MECCANICHE", presentato da Formetica

Decreto Dirigenziale n. 10102 del 25-06-2018
D.G.R. n.181/2016 - Accertamento del presupposto della liquidazione del saldo per i progetti "ORA!" (CP 97708), "Sapori d'impiego" (CP 97710), "Ciak si taglia" (CP 105301), "4 salti in pagella" (CP 105302) e "A.R.C.A." (CP 105303) - Avvisi del 04.08.2014 e del 17.07.2015

Decreto Dirigenziale n. 10103 del 25-06-2018
D.G.R. n.181/2016 - Accertamento del presupposto della liquidazione del saldo per il progetto "Esse.Bi." (CP 105304) - Avviso del 17.07.2015

Decreto Dirigenziale n. 10189 del 25-06-2018
D.G.R. 181/2016 - Accertamento del presupposto per la liquidazione del saldo per il progetto "GEA operatore del benessere estetista" Cod. 105014, presentato da Life Academy Srl

Decreto Dirigenziale n. 10215 del 25-06-2018
DGR n. 181/2016 - Accertamento del presupposto per la liquidazione del saldo per il progetto "ORSA", cod. ID 114366, presentato da Formatica srl

Decreto Dirigenziale n. 10225 del 26-06-2018
DGR n. 181/2016 - Accertamento del presupposto per la liquidazione del saldo per il progetto "TOURING", presentato da CIOFS

Decreto Dirigenziale n. 10227 del 26-06-2018
DGR n. 181/2016 - Accertamento del presupposto per la liquidazione del saldo per il progetto "Addetto alle Operazioni di Spedizione", presentato da I.I.S. "A.VESPUCCI - COLOMBO"

Decreto Dirigenziale n. 10249 del 26-06-2018
DGR n. 181/2016 - Accertamento del presupposto per la liquidazione del saldo per il progetto "E-COM", presentato da Istituto Professionale F. Datini

Decreto Dirigenziale n. 10355 del 26-06-2018
DGR n. 181/2016 - Accertamento del presupposto per la liquidazione del saldo per il progetto "SO.R.GE.N.TE.", presentato da ISIS 'BUONTALENTI-CAPPELLINI-ORLANDO'

Decreto Dirigenziale n. 10422 del 27-06-2018
DGR n. 181/2016 - Accertamento del presupposto per la liquidazione del saldo per il progetto "NEMO - NUOVE MODALITA' DI APPRENDERE" cod. ID.156673, presentato da Formatica S.c.a.r.l.

Decreto Dirigenziale n. 10521 del 28-06-2018
DGR n. 181/2016 - Accertamento del presupposto per la liquidazione del saldo per il progetto "RIS.TO.RO.", presentato da Centro Studi L'Arca SRL - Capofila ATS

Decreto Dirigenziale n. 10512 del 29-06-2018
DGR n. 181/2016 - Accertamento del presupposto per la liquidazione del saldo per il progetto "Welcome to Garfagnana - Operatore di servizi di promozione e accoglienza - Strutture ricettive", presentato da Zefiro

Decreto n. 10595 del 02-07-2018
D.G.R. 181/2016 - Accertamento del presupposto per la liquidazione del saldo per il progetto "HAIR ART - operatore del benessere acconciatore", presentato da Life Academy Srl

Decreto n. 10672 del 03-07-2018
D.G.R. n.181/2016 - Accertamento del presupposto della liquidazione del saldo per il progetto "ORA! 2", finanziato con risorse PON IOG sull'avviso pubblico del 04.08.2014

Decreto n. 10675 del 03-07-2018
D.G.R. n.181/2016 - Accertamento del presupposto della liquidazione del saldo per il progetto "Food & beverage", finanziato con risorse PON IOG sull'avviso pubblico del 04.08.2014

Decreto n. 10676 del 03-07-2018
D.G.R. 181/2016 – Accertamento del presupposto della liquidazione del saldo per i progetti denominati "C.R.E.A", "ACU.5 - Ed.1", "ACU.5 - Ed.2", "ASB.5 - Ed.1", "ASB.5 - Ed.2", "MAYA", "YOUNGER", "ARC.5", "MEC_AUTO.5 - Ed.1", "MEC_AUTO.5 - Ed.2", "STAND ALONE", "ZOO.TECNE", "BANCHETTI", "HIDRA", "INSEL", "MAYA - Ed.2" presentati dai soggetti attuatori indicati in allegato - Avviso pubblico Annualità 2015-2016 del 17 giugno 2015

Decreto n. 10943 del 06-07-2018
DGR 181/2016 - Accertamento del presupposto per la liquidazione del saldo e rilevazione economie per il progetto "PORTA E MANGIA", presentato da Agenzia Versilia Format
Decreto n. 11044 del 09-07-2018
DGR n. 181/2016 - Accertamento del presupposto per la liquidazione del saldo per il progetto "Addetto agli interventi tecnici ed agronomici sulle coltivazioni e alla gestione degli impianti, macchine ed attrezzature", presentato da Atlante S.r.l.
Decreto n. 11097 del 09-07-2018
DGR n. 181/2016 - Accertamento del presupposto per la liquidazione del saldo e rilevazione economie per il progetto "GRAFFITI", presentato da AGENZIA I.S.I. "C.PIAGGIA"
Decreto n. 11098 del 09-07-2018
D.G.R. 181/2016 - Accertamento del presupposto per la liquidazione del saldo per il progetto "COME.IN! - Addetto accoglienza, prenotazioni e gestioni reclami", presentato da Associazione del Commercio, Turismo, Servizi, Professioni e PMI della Provincia di Arezzo - Confcommercio
Decreto n. 11291 del 11-07-2018
DGR n. 181/2016 - Chiusura definitiva e accertamento del presupposto per la liquidazione del saldo del Progetto "DGR n. 181/2016 - OPERATORE AI SERVIZI DI VENDITA", presentato da CIOFS FP TOSCANA
Decreto n. 11294 del 11-07-2018
DGR n. 181/2016 - Chiusura definitiva e accertamento del presupposto per la liquidazione del saldo del Progetto "PARRUCCHIERE UNISEX", presentato dalla SCUOLA ITALIANA TURISMO SRL
Decreto n. 11466 del 16-07-2018
DGR n. 181/2016 - Chiusura definitiva e accertamento del presupposto per la liquidazione del saldo del Progetto "MECCATRONICO" presentato dall' ASSOCIAZIONE ITINERA FORMAZIONE, Capofila ATS
Decreto n. 11467 del 16-07-2018
DGR n. 181/2016 - Chiusura definitiva e accertamento del presupposto per la liquidazione del saldo del Progetto "AC.COL.GO" presentato dal CENTRO STUDI L'ARCA SRL
Decreto n. 11611 del 18-07-2018
DGR 181/2016 – Accertamento presupposto per la liquidazione del saldo, chiusura e approvazione rendiconto per il Progetto "DIV-A: diventare acconciatore", presentato da Formatica Srl in ATI con Bluinfo Formazione sas di Fineschi A.& C e Copping Srl ."Avviso pubblico provinciale con l'applicazione di tabelle standard dei costi di cui alla DGR 240/2011 anno formativo 2014-2015"
Decreto n. 11840 del 18-07-2018
DGR n. 181/2016 - Accertamento del presupposto per la liquidazione del saldo per il progetto "Addetto al servizio di accoglienza di prenotazioni, alla gestione dei reclami ed all'espletamento delle attività di segreteria amm.va", presentato da Formimpresa
Decreto n. 11788 del 19-07-2018
DGR n. 181/2016 - Accertamento del presupposto per la liquidazione del saldo e rilevazione economie per il progetto "DECANTER", presentato da Agenzia Formativa Versilia Format
Decreto n. 11877 del 19-07-2018
DGR n. 181/2016 - Chiusura definitiva e accertamento del presupposto per la liquidazione del saldo del Progetto "PROFESSIONE CUOCO" presentato da CESCOT FORMAZIONE SRL, Capofila ATS
Decreto n. 11888 del 20-07-2018
DGR n. 181/2016 - Accertamento del presupposto per la liquidazione del saldo per il progetto "Termoidraulica ed Energia", presentato da ATS tra ISI Garfagnana (capofila), Consorzio Formetica, Sevas Srl, Percorso Agenzia Formativa Srl Impresa Sociale
Decreto n. 11889 del 20-07-2018
DGR n. 181/2016 - Accertamento del presupposto per la liquidazione del saldo per il progetto "Elettro Young", presentato da Agenzia Formativa Teseo Srl
Decreto n. 11912 del 20-07-2018
DGR 181/2016 – Accertamento del presupposto per la liquidazione del saldo, chiusura e approvazione rendiconto per il Progetto LIFE: Operatore di impianti termo-idraulici Pisa, presentato da FO.RI.UM scrl capofila ATS - "Avviso pubblico provinciale con l'applicazione di tabelle standard dei costi di cui alla DGR 240/2011 anno formativo 2015-2016"
Decreto n. 11913 del 20-07-2018
DGR 181/2016 – Accertamento del presupposto per la liquidazione del saldo, chiusura e approvazione rendiconto per il Progetto LIFE: Operatore del benessere (acconciatura) Santa Croce sull'Arno, presentato da FO.RI.UM scrl capofila ATS - "Avviso pubblico provinciale con l'applicazione di tabelle standard dei costi di cui alla DGR 240/2011 anno formativo 2015-2016"

Decreto n. 11959 del 23-07-2018
DGR 181/2016 - Accertamento del presupposto per la liquidazione del saldo del Progetto "A3D Arte", presentato da Istituto Gemelli 2.0 Srl
Decreto n. 11961 del 23-07-2018
DGR 181/2016 - Accertamento del presupposto per la liquidazione del saldo, chiusura e approvazione rendiconto per il Progetto "EST-BELLA – Addetto estetista e ai trattamenti di bellezza", realizzato da FORMATICA srl di Pisa in ATI con Cefoart di Siena - "Avviso pubblico provinciale con l'applicazione di tabelle standard dei costi di cui alla DGR 240/2011 Annualità 2015/2016"
Decreto n. 12368 del 27-07-2018
DGR 181/2016 - Accertamento del presupposto per la liquidazione del saldo del Progetto "Enjoy", presentato da "I.FO.TER"
Decreto n. 12434 del 01-08-2018
DGR 181/2016 - Accertamento del presupposto per la liquidazione del saldo del Progetto "LOGISTIC.A.M.ENTE" presentato da L`ARCA S.r.l.
Decreto n. 12894 del 10-08-2018
DGR 181/2016 - Accertamento del presupposto per la liquidazione del saldo, chiusura e approvazione rendiconto per il Progetto LIFE: "LAVORO,INNOVAZIONE,FORMAZIONE,ESPERIENZA - OPERATORE DELLA RISTORAZIONE (preparazione pasti) Pisa", presentato da FO.RI.UM scrl capofila ATS - "Avviso pubblico provinciale con l'applicazione di tabelle standard dei costi di cui alla DGR 240/2011 anno formativo 2015-2016"
Decreto n. 12895 del 10-08-2018
DGR 181/2016 – Accertamento del presupposto per la liquidazione del saldo, chiusura e approvazione rendiconto per il Progetto "LIFE: Operatore elettrico", presentato da FO.RI.UM Scrl capofila ATS - "Avviso pubblico provinciale con l'applicazione di tabelle standard dei costi di cui alla DGR 240/2011 anno formativo 2015-2016"
Decreto n. 12896 del 10-08-2018
DGR 181/2016 – Accertamento del presupposto per la liquidazione del saldo, chiusura e approvazione rendiconto per il Progetto "TEAM: Tecnico meccatronico delle autoriparazioni classe 1", presentato da IPSIA Pacinotti di Pontedera capofila ATS - "Avviso pubblico provinciale con l'applicazione di tabelle standard dei costi di cui alla DGR 240/2011 anno formativo 2015-2016"
Decreto n. 12897 del 10-08-2018
DGR 181/2016 – Accertamento del presupposto per la liquidazione del saldo, chiusura e approvazione rendiconto per il Progetto "LIFE: Operatore della ristorazione (preparazione pasti) S. Croce s.Arno", presentato da FO.RI.UM Scrl capofila ATS - "Avviso pubblico provinciale con l'applicazione di tabelle standard dei costi di cui alla DGR 240/2011 anno formativo 2015-2016"
Decreto n. 12898 del 10-08-2018
DGR 181/2016 – Accertamento del presupposto per la liquidazione del saldo, chiusura e approvazione rendiconto per il Progetto "TEAM: Tecnico meccatronico delle autoriparazioni classe 2", presentato da IPSIA Pacinotti di Pontedera capofila ATS - "Avviso pubblico provinciale con l'applicazione di tabelle standard dei costi di cui alla DGR 240/2011 anno formativo 2015-2016"
Decreto n. 13135 del 17-08-2018
DGR 181/2016 – Accertamento del presupposto per la liquidazione del saldo, chiusura e approvazione rendiconto per il Progetto LIFE: "Lavoro, Innovazione, Formazione, Esperienza - Operatore del benessere (Acconciatura) Pisa", presentato da FO.RI.UM scrl capofila ATS - anno formativo 2015-2016
Decreto n. 13668 del 31-08-2018
DGR 181/2016 – Accertamento del presupposto per la liquidazione del saldo, chiusura e approvazione rendiconto per il Progetto "LIFE: Operatore del benessere (acconciatura) Pontedera", presentato da FO.RI.UM scrl capofila ATS - "Avviso pubblico provinciale con l'applicazione di tabelle standard dei costi di cui alla DGR 240/2011 anno formativo 2015-2016"
Decreto n. 13793 del 05-09-2018
DGR 181/2016 – Accertamento del presupposto per la liquidazione del saldo del Progetto "BIO BEAUTY - OPERATORE DEL BENESSERE - ESTETICA (ADDETTO)" presentato da ATI tra IAL INNOVAZIONE APPRENDIMENTO LAVORO TOSCANA Srl Impresa Sociale (capofila) e ZEFIRO Società Cooperativa Sociale
Decreto n. 13805 del 05-09-2018
DGR 181/2016 – Accertamento del presupposto per la liquidazione del saldo, chiusura e approvazione rendiconto per il Progetto "L.A.C.C.A. – Lavoro Attitudine Capacità Crescita Apprendimento", realizzato da Cefoart Siena in ATI con Formatica scarl di Pisa - "Avviso pubblico provinciale con l'applicazione di tabelle standard dei costi di cui alla DGR 240/2011 Annualità 2015/2016"

Decreto n. 14254 del 14-09-2018
DGR n. 181/ 2016 - Accertamento del presupposto per la liquidazione del saldo per il progetto "Addetto all'assistenza e riparazione apparecchi elettronici e telefonici", presentato da Cescot Formazione S.r.l.
Decreto n. 15023 del 26-09-2018
DGR 181/2016 – Accertamento del presupposto per la liquidazione del saldo, chiusura e approvazione rendiconto per il Progetto "COME-SI - Percorso di qualifica per Addetto Servizio di Accoglienza, Acquisizione prenotazioni, Gestione reclami ed Espletamento attività di segreteria", realizzato da EUROBIC TOSCANA SUD Srl in ATS con IIS Ricasoli di Siena e Cescot Siena - "Avviso pubblico provinciale con l'applicazione di tabelle standard dei costi di cui alla DGR 240/2011 Annualità 2015/2016"
Decreto n. 19454 del 12-11-2018
Chiude, approva il rendiconto e identifica l'importo oggetto di recupero per i fondi erogati a favore del Progetto "MULTIGRAF - Percorso per operatore grafico multimediale", realizzato da I.I.S. Roncalli di Poggibonsi in ATI con Eurobic Toscana Sud srl di Poggibonsi - Annualità 2014-2015
Decreto n. 6738 del 10-04-2019
Definisce la chiusura contabile della Misura 2B nella I fase del PON IOG per l'Amministrazione provinciale di Livorno e dispone il relativo recupero per un totale di € 540.241,32
Decreto n. 8154 del 16-05-2019
Definisce la chiusura contabile della Misura 2B nella I fase del PON IOG per l'Amministrazione provinciale di Pistoia, dispone la liquidazione del saldo e dichiara economie per complessivi € 5.166,25
Decreto n. 11038 del 10-06-2019
Effettua la chiusura contabile della Misura 2B nella I fase del PON IOG per la Città Metropolitana di Firenze, dispone il recupero di € 54.506,30 e dichiara economie di impegni per un totale di € 53.133,75
Decreto n. 11437 del 12-06-2019
Effettua la chiusura contabile della Misura 2B nella I fase del PON IOG per l'Amministrazione provinciale di Arezzo e dispone il relativo recupero per tot. € 29.351,40
Decreto n. 11544 del 01/07/2019
Effettua la chiusura contabile della Misura 2B nella I fase del PON IOG per l'Amministrazione provinciale di Prato, dispone la liquidazione del saldo e dichiara economie per € 13.380,23
Decreto n. 13848 del 31/07/2019
Effettua la chiusura contabile della Misura 2B nella I fase del PON IOG per l'Amministrazione provinciale di Pisa, dispone la liquidazione del saldo e dichiara economie per € 44.247
Decreto n. 13917del 31/07/2019
Definisce la chiusura contabile della Misura 2B nella I fase del PON IOG per l'Unione dei comuni Circondario Empolese Valdelsa, dispone la liquidazione del saldo e dichiara economie per € 11.063,10
Decreto n. 13666 del 05/08/2019
Effettua la chiusura contabile della Misura 2B nella I fase del PON IOG per l'Amministrazione provinciale di Siena, dispone la liquidazione del saldo e dichiara economie per € 56.856,30
Decreto n. 15895 del 19/09/2019
Procede al recupero dell'importo di € 17.191,90 nei confronti dei soggetti costituenti l'ATI con capofila la Soc. Coop. A.FO.RI.S.MA. (per la competenza della Provincia di Grosseto)
Decreto n. 16062 del 25/09/2019
Effettua la chiusura contabile della Misura 2B nella I fase del PON IOG per l'Amministrazione provinciale di Lucca, dispone la liquidazione del saldo e dichiara economie per € 43.933,19
Decreto n. 16155 del 25/09/2019
Effettua la chiusura contabile della Misura 2B nella I fase del PON IOG per l'Amministrazione provinciale di Massa Carrara, dispone la liquidazione del saldo e dichiara economie per € 12.353,40
Decreto n. 16920 del 08/10/2019
Effettua la chiusura contabile della Misura 2B nella I fase del PON IOG per l'Amministrazione provinciale di Grosseto, dispone la liquidazione del saldo e dichiara economie per € 42.838,89.

RISULTATI ATTESI

Inserimento di 3.800 giovani drop out

MONITORAGGIO FINANZIARIO

Misura 2B							
Previsione DGR 1578/2019	**Impegni complessivi**	**Impegni/ Programmato**	**Pagamenti**	**Pagamenti/ Impegni**	**Pagamenti/ Programmato**	**Rendicontato** (I-XVII)	**Rendicontato/ Programmato**
20.786.921	18.757.672	90,24%	18.757.672	100%	90,24%	18.757.672	90%

Valori al netto delle economie e dei recuperi

Misura 3

Accompagnamento al lavoro

SETTORE REGIONALE DI RIFERIMENTO

Direzione Lavoro
SETTORE LAVORO

OBIETTIVO GENERALE

Il servizio è finalizzato a progettare e attivare le misure di inserimento lavorativo, sostenendo il giovane nelle fasi di avvio e ingresso alle esperienze di lavoro, ad. es. attraverso le seguenti azioni:

- scouting delle opportunità occupazionali;
- promozione dei profili, delle competenze e della professionalità dei giovani presso il sistema imprenditoriale;
- matching rispetto alle caratteristiche e alle propensioni del giovane.

REALIZZAZIONE

ATTIVITÀ SVOLTE E/O INTERVENTI REALIZZATI

A gennaio 2015 è stato approvato con Decreto l'avvio degli atti necessari all'attuazione della misura:

1) Avviso rivolto ai soggetti autorizzati e accreditati ai servizi al lavoro per la misura di Accompagnamento al lavoro;
2) Convenzione Quadro (con le APL) per la realizzazione della misura di Accompagnamento al lavoro nell'ambito del Piano Esecutivo della Regione Toscana per la Garanzia Giovani 2014-2015 a valere sul PON YEI.

Alla scadenza del bando (30 giugno 2015) sono state ricevute ed istruite 20 domande da parte di altrettante APL:

1) 19 domande hanno avuto esito positivo;
2) Con le APL sono state siglate 19 Convenzioni Quadro per la realizzazione della misura di Accompagnamento al lavoro nell'ambito del Piano Esecutivo della Regione Toscana per la Garanzia Giovani 2014-2015 a valere sul PON YEI;
3) Tutte le APL sono state rese operative sul sistema IDOL per la gestione delle azioni specifiche della misura.

I termini dell'Avviso pubblico approvato nel 2015 sono stati riaperti dal Decreto n. 1492 del 24 gennaio 2018, che ha esteso i requisiti di partecipazione anche ai soggetti autorizzati e accreditati ai servizi al lavoro per la misura 3 dopo il 1° maggio 2014[50].

Gli interventi sono stati effettuati tramite le Agenzie autorizzate e accreditate per la misura di accompagnamento al lavoro, o direttamente dai Centri per l'Impiego.

A tale riguardo vale segnalare come dall'inizio della programmazione sul territorio regionale della *Youth Guarantee* ad oggi, si possa considerare realizzato in particolare attraverso la l'attuazione di questa misura - l'*obiettivo di sistema* di incardinare un modello innovativo caratterizzato dal *raccordo tra la rete toscana dei CPI e le Agenzie accreditate ai servizi per il lavoro*.

[50] L'Avviso approvato con DD 324 del 27/01/2015 riservava infatti la partecipazione alla misura 3 esclusivamente ai soggetti autorizzati e accreditati ai servizi al lavoro in ambito regionale in data anteriore al 1° maggio 2104.

Sono 4.561 i giovani avviati al lavoro tramite i servizi di accompagnamento erogati con la misura 3 nella prima fase del Programma.

ATTI AMMINISTRATIVI

Delibera della Giunta regionale n.1249 del 22-12-2014
Avvio della misura 3 "Accompagnamento al lavoro" in attuazione del Piano esecutivo regionale Garanzia Giovani di cui alla DGR 956/2014
Decreto dirigenziale n. 324 del 27-01-2015
Approvazione dell'avviso rivolto ai soggetti autorizzati e accreditati ai servizi al lavoro per la misura di accompagnamento al lavoro nell'ambito di Garanzia Giovani
Decreto dirigenziale n. 4323 del 16-09-2015
Programma Garanzia Giovani - Misura 3 Accompagnamento al lavoro - impegno e liquidazione per le attività svolte nei mesi di Aprile - Maggio - Giugno 2015 da IFOA - Istituto Formazione Operatori Aziendali
Decreto dirigenziale n. 4615 del 15-10-2015
Impegno e liquidazione per le attività svolte nei mesi di Luglio – Agosto 2015 da IFOA - Istituto Formazione Operatori Aziendali
Decreto dirigenziale n. 5082 del 28-10-2015
Impegno e liquidazione per le attività svolte nei mesi di Maggio - Giugno 2015 da ALI – Agenzia per il Lavoro SpA
Decreto dirigenziale n. 496 del 08-02-2016
Impegno e liquidazione per le attività svolte nei mesi da Maggio ad Agosto 2015 da ADECCO ITALIA SPA
Decreto dirigenziale n. 495 del 12-02-2016
Impegno e liquidazione per le attività svolte nel mese di Luglio e Agosto 2015 da ALI - Agenzia per il Lavoro Spa
Decreto dirigenziale n. 497 del 12-02-2016
Impegno e liquidazione per le attività svolte nei mesi di Giugno e Settembre 2015 da ORIENTA SPA
Decreto dirigenziale n. 498 del 12-02-2016
Impegno e liquidazione per le attività svolte nel mese di Aprile 2015 da SYNERGIE ITALIA Spa
Decreto dirigenziale n. 626 del 12-02-2016
Impegno e liquidazione per le attività svolte nel mese di Settembre 2015 da IFOA – Istituto Formazione Operatori Aziendali
Decreto dirigenziale n. 627 del 12-02-2016
Impegno e liquidazione per le attività svolte nel mese di Ottobre 2015 da IFOA – Istituto Formazione Operatori Aziendali
Decreto dirigenziale n. 630 del 12-02-2016
Impegno e liquidazione per le attività svolte nei mesi di Maggio - Luglio e Agosto 2015 da FONDAZIONE CONSULENTI PER IL LAVORO
Decreto dirigenziale n. 667 del 23
Impegno e liquidazione per le attività svolte nei mesi di Settembre e Ottobre 2015 da ADECCO ITALIA SPA
Decreto dirigenziale n. 672 del 23-02-2016
Impegno e liquidazione per le attività svolte nel mese di Novembre 2015 da MANPOWER SRL
Decreto dirigenziale n. 745 del 24-02-2016
Impegno e liquidazione per le attività svolte nei mesi di Aprile e Giugno 2015 da MANPOWER SRL
Decreto dirigenziale n. 953 del 04-03-2016
Impegno e liquidazione per le attività svolte nel mese di Settembre 2015 da ALI - Agenzia per il Lavoro Spa
Decreto dirigenziale n. 955 del 04-03-2016
Impegno e liquidazione per le attività svolte nei mesi di Settembre e Ottobre 2015 da FONDAZIONE CONSULENTI PER IL LAVORO
Decreto dirigenziale n. 958 del 04-03-2016
Impegno e liquidazione per le attività svolte nel mese di Novembre 2015 da IFOA - Istituto Formazione Operatori Aziendali
Decreto dirigenziale n. 959 del 07-03-2016
Impegno e liquidazione per le attività svolte nel mese di Dicembre 2015 da IFOA - Istituto Formazione Operatori Aziendali

Decreto dirigenziale n. 960 del 07-03-2016
Impegno e liquidazione per le attività svolte nel mese di Gennaio 2016 da IFOA - Istituto Formazione Operatori Aziendali
Decreto dirigenziale n. 978 del 08-03-2016
Impegno e liquidazione per le attività svolte nel mese di Ottobre 2015 da ALI - Agenzia per il Lavoro Spa
Decreto dirigenziale n. 1108 del 14-03-2016
Impegno e liquidazione per le attività svolte nei mesi da Maggio a Dicembre 2015 da ADECCO ITALIA SPA
Decreto dirigenziale n. 1110 del 14-03-2016
Impegno e liquidazione per le attività svolte nei mesi di Novembre e Dicembre 2015 da ORIENTA Spa
Decreto dirigenziale n. 1111 del 15-03-2016
Impegno e liquidazione per le attività svolte nei mesi di Novembre e Dicembre 2015 da ALI - Agenzia per il Lavoro Spa
Decreto dirigenziale n. 1679 del 01-04-2016
Impegno e liquidazione per le attività svolte nei mesi di Dicembre 2015 da MANPOWER Srl
Decreto dirigenziale n. 1683 del 11-04-2016
Impegno e liquidazione per le attività svolte nei mesi di Gennaio 2016 da MANPOWER Srl
Decreto dirigenziale n. 2584 del 29-04-2016
Impegno e liquidazione per le attività svolte nei mesi di Febbraio 2016 da MANPOWER Srl
Decreto dirigenziale n. 3890 del 01-06-2016
Impegno e liquidazione per le attività svolte nel mese di Febbraio 2016 da IFOA - Istituto Formazione Operatori Aziendali
Decreto dirigenziale n. 3891 del 01-06-2016
Impegno e liquidazione per le attività svolte nel mese di Marzo 2016 da IFOA - Istituto Formazione Operatori Aziendali
Decreto n. 3961 del 08-06-2016
Impegno e liquidazione per l'integrazione delle attività svolte nei mesi di Novembre e Dicembre 2015 da ALI Agenzia per il Lavoro
Decreto n. 6845 del 13-06-2016
Revoca parziale e recupero del contributo approvato con D.D.955/2016 e impegno e liquidazione per le attività svolte nei mesi di Ottobre e Novembre 2015 da FONDAZIONE CONSULENTI PER IL LAVORO
Decreto n. 6847 del 17-06-2016 Revoca parziale e recupero del contributo approvato con il DD 978/2016 e impegno e liquidazione ad integrazione del DD 1111/2016 alla Società ALI - Agenzia per il Lavoro SPA
Decreto n. 4758 del 21-06-2016
Impegno e liquidazione per le attività svolte nei mesi di gennaio, febbraio e marzo 2016 da ADECCO Italia Spa
Decreto n. 6846 del 21-06-2016
Revoca parziale e recupero del contributo approvato con i DD 496/2016, 667/2016 e 1108/2016 e impegno e liquidazione per le attività svolte nei mesi da Luglio a Ottobre 2015 da ADECCO ITALIA SPA
Decreto n. 5191 del 30-06-2016
Impegno e liquidazione per le attività svolte nel mese di Marzo 2016 da MANPOWER Srl
Decreto n. 6357 del 19-07-2016
Impegno e liquidazione per le attività svolte nei mesi di Aprile-Maggio 2016 da MANPOWER Srl
Decreto n. 7179 del 29-07-2016
Impegno e liquidazione per le attività svolte nel mese di Gennaio 2016 da ALI Agenzia per il Lavoro SPA
Decreto n. 8445 del 29-08-2016
Impegno e liquidazione per le attività svolte nel mese di Giugno 2016 da MANPOWER Srl
Decreto n. 8569 del 29-08-2016
Impegno e liquidazione per le attività svolte nel mese di Aprile 2016 da IFOA - Istituto Formazione Operatori Aziendali
Decreto n. 11172 del 20-09-2016
Revoca parziale e recupero del contributo approvato con DD n. 1111/2016 e impegno e liquidazione per le attività svolte nel mese di Febbraio 2016 da ALI – Agenzia per il Lavoro SPA
Decreto n. 10181 del 03-10-2016
Impegno e liquidazione per le attività svolte nel mese di Maggio 2016 da IFOA - Istituto Formazione Operatori Aziendali
Decreto n. 10232 del 05-10-2016
Impegno e liquidazione per le attività svolte nei mesi da Gennaio a Giugno 2016 da ORIENTA SPA

Decreto n. 10679 del 18-10-2016
Impegno e liquidazione per le attività svolte nel periodo Maggio 2015 - Giugno 2016 da ORIENTA SPA
Decreto n. 12076 del 10-11-2016
Impegno e liquidazione per le attività svolte nel mese di Marzo 2016 da ALI Agenzia per il Lavoro SPA
Decreto n. 12078 del 10-11-2016
Impegno e liquidazione per le attività svolte nel mese di Giugno 2016 da IFOA - Istituto Formazione Operatori Aziendali
Decreto n. 12139 del 15-11-2016
Impegno e liquidazione per le attività svolte nel mese di Aprile 2016 da ALI - AGENZIA PER IL LAVORO SPA
Decreto n. 12607 del 18-11-2016
Impegno e liquidazione per le attività svolte nel mese di Maggio 2016 da ALI - AGENZIA PER IL LAVORO SPA
Decreto n. 12768 del 24-11-2016
Impegno e liquidazione per le attività svolte nel mese di Luglio 2016 da IFOA – ISTITUTO FORMAZIONE OPERATORI AZIENDALI
Decreto n. 12874 del 24-11-2016
Garanzia Giovani - Provincia di Lucca. Misura 3 Accompagnamento al Lavoro - Impegno e liquidazione
Decreto n. 12875 del 24-11-2016
Garanzia Giovani - Provincia di Siena. Misura 3 Accompagnamento al Lavoro - Impegno e liquidazione
Decreto n. 12955 del 24-11-2016
Garanzia Giovani - Provincia di Prato. Misura 3 Accompagnamento al Lavoro - Impegno e liquidazione
Decreto n. 12956 del 24-11-2016
Garanzia Giovani - Provincia di Pistoia. Misura 3 Accompagnamento al Lavoro - Impegno e liquidazione
Decreto n. 12957 del 24-11-2016
Garanzia Giovani - Provincia di Massa-Carrara. Misura 3 Accompagnamento al Lavoro - Impegno e liquidazione
Decreto n. 12958 del 24-11-2016
Garanzia Giovani - Provincia di Grosseto. Misura 3 Accompagnamento al Lavoro - Impegno e liquidazione
Decreto n. 12959 del 24-11-2016
Garanzia Giovani - Provincia di Arezzo. Misura 3 Accompagnamento al Lavoro - Impegno e liquidazione
Decreto n. 13603 del 24-11-2016
Garanzia Giovani - Provincia di Firenze. Misura 3 Accompagnamento al Lavoro - Impegno e liquidazione
Decreto n. 13604 del 24-11-2016
Garanzia Giovani - Provincia di Pisa. Misura 3 Accompagnamento al Lavoro - Impegno e liquidazione
Decreto n. 12944 del 25-11-2016
Integrazione di liquidazione del contributo approvato con il DD n. 6357/2016 per le attività svolte nei mesi di Aprile e Maggio 2016 da MANPOWER SRL
Decreto n. 12949 del 25-11-2016
Impegno e liquidazione per le attività svolte nel mese di Luglio 2016 dalla Società MANPOWER S.r.l
Decreto n. 13705 del 02-12-2016
Impegno e liquidazione per le attività svolte nel mese di Giugno 2016 da ALI - AGENZIA PER IL LAVORO SPA.
Decreto n. 5352 del 21-04-2017
Impegno e liquidazione per le attività svolte nel mese di Luglio 2016 da ALI - Agenzia per il Lavoro Spa.
Decreto n. 5784 del 03-05-2017
Impegno e liquidazione per le attività svolte da giugno 2015 a febbraio 2016 da GI GROUP SPA
Decreto n. 5785 del 03-05-2017
Impegno e liquidazione per le attività svolte nel mese di agosto 2016 da IFOA - Istituto Formazione Operatori Aziendali.
Decreto n. 5786 del 03-05-2017
Impegno e liquidazione per le attività svolte nel mese di settembre 2016 da IFOA - Istituto Formazione Operatori Aziendali.
Decreto n. 5787 del 03-05-2017
Impegno e liquidazione per le attività svolte nel mese di ottobre 2016 da IFOA - Istituto Formazione Operatori Aziendali.
Decreto n. 5788 del 03-05-2017
Impegno e liquidazione per le attività svolte nel mese di agosto 2016 da ALI - Agenzia per il Lavoro Spa

Decreto n. 5789 del 03-05-2017
Impegno e liquidazione per le attività svolte nel mese di settembre 2016 da ALI - Agenzia per il Lavoro Spa
Decreto n. 5790 del 03-05-2017
Impegno e liquidazione per le attività svolte nel mese di ottobre 2016 da ALI - Agenzia per il Lavoro Spa.
Decreto n. 5849 del 05-05-2017
Impegno e liquidazione per le attività svolte nei mesi di ottobre - novembre 2016 da Manpower Srl
Decreto n. 5850 del 05-05-2017
Impegno e liquidazione per le attività svolte nel mese di novembre 2016 da ALI - Agenzia per il Lavoro Spa
Decreto n. 5851 del 05-05-2017
Impegno e liquidazione per le attività svolte nei mesi di agosto - settembre 2016 da Manpower Srl
Decreto n. 5852 del 05-05-2017
Impegno e liquidazione per le attività svolte nel mese dicembre 2016 da Manpower Srl
Decreto n. 5853 del 05-05-2017
Impegno e liquidazione per le attività svolte nel mese di novembre 2016 da IFOA - Istituto Formazione Operatori Aziendali.
Decreto n. 5857 del 05-05-2017
Impegno e liquidazione per le attività svolte nel periodo da luglio 2015 a luglio 2016 da ADECCO Italia Spa
Decreto n. 5858 del 05-05-2017
Impegno e liquidazione per le attività svolte nel periodo da dicembre 2015 a novembre 2016 da SYNERGIE ITALIA
Decreto n. 5859 del 05-05-2017
Impegno e liquidazione per le attività svolte nei mesi di novembre 2015 e da gennaio a marzo 2016 da FONDAZIONE CONSULENTI PER IL LAVORO
Decreto n. 6790 del 16-05-2017
Impegno e liquidazione per le attività svolte nei mesi da Luglio a Settembre 2016 da FONDAZIONE CONSULENTI PER IL LAVORO
Decreto n. 6867 del 18-05-2017
Impegno e liquidazione per le attività svolte nei mesi da settembre a ottobre 2016 da FONDAZIONE CONSULENTI PER IL LAVORO
Decreto n. 8561 del 09-06-2017
Impegno e liquidazione per le attività svolte nei mesi da aprile a giugno 2016 da FONDAZIONE CONSULENTI PER IL LAVORO.
Decreto n. 10018 del 03-07-2017
Impegno e liquidazione per le attività svolte nel periodo da dicembre 2015 a dicembre 2016 da ADECCO ITALIA SPA.
Decreto n. 12844
Impegno e liquidazione in favore della Provincia di Prato
Decreto n. 12845 del 04-09-2017
Impegno e liquidazione in favore della Provincia di Massa-Carrara
Decreto n. 12846 del 04-09-2017
Impegno e liquidazione in favore della Provincia di Lucca
Decreto n. 13212 del 07-09-2017
Impegno e liquidazione per le attività svolte nel periodo da febbraio 2016 a luglio 2017 da SYNERGIE ITALIA
Decreto n. 13245 del 08-09-2017
Impegno e liquidazione per le attività svolte nei mesi da ottobre 2016 a giugno 2017 da FONDAZIONE CONSULENTI PER IL LAVORO
Decreto n. 13246 del 11-09-2017
Impegno e liquidazione per le attività svolte nel periodo da gennaio a giugno 2017 da ADECCO Italia Spa
Decreto n. 13281 del 11-09-2017
Impegno e liquidazione in favore della Provincia di Arezzo
Decreto n. 13282 del 11-09-2017
Impegno e liquidazione in favore della Provincia di Siena
Decreto n. 13283 del 11-09-2017
Impegno e liquidazione in favore della Provincia di Pistoia

Decreto n. 13284 del 11-09-2017
Impegno e liquidazione in favore della Provincia di Livorno
Decreto n. 13285 del 11-09-2017
Impegno e liquidazione in favore della Provincia di Grosseto
Decreto n. 13287 del 11-09-2017
Impegno e liquidazione per le attività svolte nel mese di dicembre 2016 da ALI - Agenzia per il Lavoro Spa
Decreto n. 13288 del 11-09-2017
Impegno e liquidazione per le attività svolte nel mese di gennaio 2017 da ALI - Agenzia per il Lavoro Spa
Decreto n. 13289 del 11-09-2017
Impegno e liquidazione per le attività svolte nel mese di aprile 2017 da ALI - Agenzia per il Lavoro Spa
Decreto n. 13290 del 11-09-2017
Impegno e liquidazione per le attività svolte nel mese di giugno 2017 da ALI - Agenzia per il Lavoro Spa
Decreto n. 13291 del 12-09-2017
Impegno e liquidazione per le attività svolte nel mese di febbraio 2017 da IFOA - Istituto Formazione Operatori Aziendali
Decreto n. 13292 del 12-09-2017
Impegno e liquidazione per le attività svolte nel mese di marzo 2017 da IFOA - Istituto Formazione Operatori Aziendali
Decreto n. 13293 del 12-09-2017
Impegno e liquidazione per le attività svolte nel mese di febbraio 2017 da ALI - Agenzia per il Lavoro Spa
Decreto n. 13294 del 12-09-2017
Impegno e liquidazione per le attività svolte nel mese di marzo 2017 da ALI - Agenzia per il Lavoro Spa
Decreto n. 13323 del 12-09-2017
Impegno e liquidazione per le attività svolte nei mesi di maggio-giugno 2017 da IFOA - Istituto Formazione Operatori Aziendali Formazione Operatori Aziendali
Decreto n. 13324 del 12-09-2017
Impegno e liquidazione per le attività svolte nel mese di maggio 2017 da ALI - Agenzia per il Lavoro Spa
Decreto n. 13325 del 12-09-2017
Impegno e liquidazione per le attività svolte nel periodo da gennaio a dicembre 2016 da ORIENTA SPA
Decreto n. 13326 del 12-09-2017
Impegno e liquidazione per le attività svolte nel periodo da gennaio a maggio 2017 da ORIENTA Spa
Decreto n. 13327 del 12-09-2017
Impegno e liquidazione per le attività svolte nel periodo da aprile a novembre 2016 da GI GROUP Spa
Decreto n. 13328 del 12-09-2017
Impegno e liquidazione per le attività svolte nel periodo da ottobre 2015 ad agosto 2016 da GI-GROUP Spa
Decreto n. 13329 del del 12-09-2017
Impegno e liquidazione in favore della Provincia di Firenze
Decreto n. 13330 del 12-09-2017
Impegno e liquidazione per le attività svolte nel mese di aprile 2017 da IFOA - Istituto Formazione Operatori Aziendali
Decreto n. 14004 del 25-09-2017
Impegno e liquidazione per le attività svolte nel periodo da gennaio a giugno 2017 da Manpower Srl
Decreto n. 16671 del 08-11-2017
Impegno e liquidazione per le attività del periodo gennaio - giugno 2017 da GI-GROUP Spa
Decreto n. 16779 del 08-11-2017
Impegno e liquidazione per le attività residue anno 2016 da GI-GROUP Spa
Decreto n. 16822 del 09-11-2017
Impegno e liquidazione per le attività svolte nel periodo da agosto a ottobre 2017 da GI-GROUP Spa
Decreto n. 16823 del 09-11-2017
Impegno e liquidazione per le attività svolte nel mese di luglio 2017 da GI-GROUP Spa
Decreto n. 17576 del 22-11-2017
Impegno e liquidazione per le attività svolte nei mesi da aprile a ottobre 2017 da FONDAZIONE CONSULENTI PER IL LAVORO
Decreto n. 17577 del 22-11-2017
Impegno e liquidazione per le attività residue svolte nel periodo da agosto a dicembre 2016 da ORIENTA Spa

Decreto n. 17684 del 22-11-2017
Impegno e liquidazione per le attività residue svolte nel periodo da gennaio a settembre 2017 da ORIENTA Spa
Decreto n. 18199 30-11-2017
Impegno e liquidazione per le attività svolte nel mese di agosto 2017 da ALI - Agenzia per il Lavoro Spa.
Decreto n. 18201 del 30-11-2017
Impegno e liquidazione per le attività integrative svolte nel periodo del I semestre del 2017 da ALI - Agenzia per il Lavoro Spa.
Decreto n. 19001 05-12-2017
Impegno e liquidazione per le attività svolte nel periodo da gennaio ad agosto 2017 da ADECCO ITALIA SPA
Decreto n. 19083 del 28-12-2017
Approvazione aggiornamenti Carta dei Servizi dei Centri per l' Impiego della Regione Toscana, approvata con DGR 1395/2016
Decreto n. 887 del 22-01-2018
Impegno e liquidazione per le attività residue svolte nel periodo da gennaio a luglio 2017 da Manpower Srl
Decreto n. 888 del 22-01-2018
Impegno e liquidazione per le attività svolte nel mese di ottobre 2017 da Manpower Srl
Decreto n. 889 del 22-01-2018
Impegno e liquidazione per le attività svolte nel periodo da febbraio 2016 a ottobre 2017 da SYNERGIE ITALIA - Agenzia per il Lavoro
Decreto n. 890 del 22-01-2018
Impegno e liquidazione per le attività svolte nel settembre 2017 da ALI - Agenzia per il Lavoro Spa
Decreto n. 1020 del 23-01-2018
Impegno e liquidazione per le attività residue svolte nel periodo da gennaio ad giugno 2017 da ADECCO ITALIA SPA
Decreto n. 1037 del 23-01-2018
Impegno e liquidazione per le attività svolte nel periodo da luglio ad agosto 2017 da IFOA
Decreto n. 1039 del 23-01-2018
Impegno e liquidazione per le attività svolte nel mese di luglio 2017 da ALI - Agenzia per il Lavoro Spa.
Decreto n. 1107 del 24-01-2018
Impegno e liquidazione per le attività svolte nel mese di settembre 2017 da IFOA - Istituto Formazione Operatori Aziendali
Decreto n. 1492 del 24-01-2018
Riapertura dei termini di partecipazione all'Avviso pubblico rivolto ai soggetti autorizzati e accreditati ai servizi al lavoro per la misura di Accompagnamento al lavoro nell'ambito di Garanzia giovani
Decreto n. 1937 del 09-02-2018
Impegno e liquidazione per le attività svolte nel mese di ottobre 2017 da ALI - Agenzia per il Lavoro Spa
Decreto n. 3396 del 28-02-2018
Impegno e liquidazione per le attività svolte nel periodo da gennaio a dicembre 2017 da SYNERGIE ITALIA - Agenzia per il Lavoro Spa
Decreto n. 3385 del 07-03-2018
Impegno e liquidazione per le attività svolte nel mese di gennaio 2017 da GI -GROUP Spa
Decreto n. 3398 del 07-03-2018
Impegno e liquidazione per le attività residue svolte nel periodo da ottobre a novembre 2017 da GI-GROUP Spa
Decreto n. 3399 del 07-03-2018
Impegno e liquidazione per le attività svolte nei mesi da luglio a novembre 2017 da ORIENTA Spa
Decreto n. 3400 del 07-03-2018
Impegno e liquidazione per le attività svolte nei mesi da ottobre a novembre 2017 da GI-GROUP Spa
Decreto n. 4366 del 07-03-2018
Impegno e liquidazione per le attività svolte nel mese di dicembre 2017 da GI-GROUP Spa
Decreto n. 3401 del 08-03-2018
Impegno e liquidazione per le attività residue svolte nel periodo da gennaio ad agosto 2017 da ADECCO ITALIA SPA
Decreto n. 3402 del 08-03-2018
Impegno e liquidazione per le attività residue svolte nel periodo da gennaio ad agosto 2017 da ADECCO ITALIA SPA

Decreto n. 3403 del 08-03-2018
Impegno e liquidazione per le attività svolte nel mese di novembre 2017 da Manpower Srl
Decreto n. 3405 del 08-03-2018
Impegno e liquidazione per le attività svolte nel mese di gennaio 2018 da Manpower Srl
Decreto n. 3408 del 09-03-2018
Impegno e liquidazione per le attività svolte nel mese di gennaio 2018 da Manpower Srl
Decreto n. 4202 del 21-03-2018
Impegno e liquidazione per le attività svolte nel novembre 2017 da ALI - Agenzia per il Lavoro Spa
Decreto n. 5086 del 26-03-2018
Impegno e liquidazione per le attività svolte nel mese di ottobre 2017 da IFOA - Istituto Formazione Operatori Aziendali
Decreto n. 5087 del 26-03-2018
Impegno e liquidazione per le attività svolte nel mese di novembre 2017 da IFOA - Istituto Formazione Operatori Aziendali
Decreto n. 4899 del 28-03-2018
Impegno e liquidazione per le attività svolte nel mese di dicembre 2017 da IFOA - Istituto Formazione Operatori Aziendali
Decreto n. 5088 del 28-03-2018
Impegno e liquidazione per le attività svolte nel periodo da luglio a dicembre 2017 da ADECCO ITALIA SPA
Decreto n. 5089 del 28-03-2018
Impegno e liquidazione per le attività svolte nel periodo da settembre 2017 a gennaio 2018 da ADECCO ITALIA SPA
Decreto n. 5601 del 09-04-2018
Impegno e liquidazione per le attività svolte nel periodo da marzo 2017 a febbraio 2018 da SYNERGIE ITALIA - Agenzia per il Lavoro
Decreto n. 5844 del 13-04-2018
Impegno e liquidazione per le attività residue svolte nel mese di novembre 2017 da Manpower Srl
Decreto n. 6278 del 20-04-2018
Programma Garanzia Giovani - Misura 3 Accompagnamento al lavoro - Recupero - Impegno e liquidazione per le attività residue svolte nel mese gennaio 2018 da GI-GROUP Spa
Decreto n. 6563 del 23-04-2018
Impegno e liquidazione per le attività residue svolte nel mese di febbraio 2018 da Manpower Srl
Decreto n. 6689 del 24-04-2018
Impegno e liquidazione per le attività residue svolte nel mese di febbraio 2018 da Manpower Srl
Decreto n. 6690 del 26-04-2018
Impegno e liquidazione per le attività svolte nel mese di marzo 2018 da Manpower Srl
Decreto n. 6691 del 26-04-2018
Impegno e liquidazione per le attività svolte nel mese di febbraio 2018 da Manpower Srl
Decreto n. 6880 del 03-05-2018
Impegno e liquidazione per le attività svolte nel dicembre 2017 da ALI - Agenzia per il Lavoro Spa
Decreto n. 7687 del 14-05-2018
Impegno e liquidazione per le attività svolte nel periodo da Aprile 2017 a Febbraio 2018 da ADECCO ITALIA SPA
Decreto n. 7794 del 14-05-2018
Impegno e liquidazione per le attività svolte nel mese di gennaio 2018 da IFOA - Istituto Formazione Operatori Aziendali
Decreto n. 8665 del 17-05-2018
Impegno e liquidazione per le attività svolte nel mese di febbraio 2018 da GI-GROUP Spa
Decreto n. 8675 del 22-05-2018
Impegno e liquidazione per le attività svolte nei mesi da maggio a settembre 2017 da FONDAZIONE CONSULENTI PER IL LAVORO
Decreto n. 8680 del 24-05-2018
Impegno e liquidazione per le attività svolte nel periodo da aprile 2017 a marzo 2018 da ADECCO ITALIA SPA
Decreto n. 8682 del 24-05-2018
Impegno e liquidazione per le attività svolte nel periodo da ottobre 2017 a febbraio 2018 da ADECCO ITALIA SPA

Decreto n. 8683 del 24-05-2018
Impegno e liquidazione per le attività residue svolte nel periodo da settembre 2017 a gennaio 2018 da ADECCO ITALIA SPA
Decreto n. 8897 del 30-05-2018
Programma Garanzia Giovani - Misura 3 Accompagnamento al lavoro - Correzione Imoegni - Impegno e liquidazione per le attività svolte nei mesi di luglio - agosto e settembre 2017 da IFOA - Istituto Formazione Operatori Aziendali
Decreto n. 9475 del 04-06-2018
Impegno e liquidazione per le attività residue svolte nell'anno 2017 da ALI - Agenzia per il Lavoro Spa
Decreto n. 9476 del 04-06-2018
Impegno e liquidazione per le attività svolte nel mese di gennaio 2018 da ALI - Agenzia per il Lavoro Spa
Decreto n. 9477 del 05-06-2018
Impegno e liquidazione per le attività svolte nel mese di febbraio 2018 da ALI - Agenzia per il Lavoro Spa
Decreto n. 9556 del 08-06-2018
Impegno e liquidazione per le attività svolte nel periodo da febbraio 2017 a marzo 2018 da ADECCO ITALIA SPA
Decreto n. 9783 del 08-06-2018
Impegno e liquidazione per le attività svolte nel mese di febbraio 2018 da IFOA - Istituto Formazione Operatori Aziendali
Decreto n. 10414 del 25-06-2018
Impegno e liquidazione per le attività svolte nel periodo da aprile 2017 ad aprile 2018 da ORIENTA Spa
Decreto n. 12661 del 27-07-2018
Impegno e liquidazione per le attività svolte nel periodo da aprile 2017 a aprile 2018 da SYNERGIE ITALIA - Agenzia per il Lavoro Spa
Decreto n. 13071 del 06-08-2018
Impegno e liquidazione per le attività svolte nel mese di aprile 2018 da Manpower Srl
Decreto n. 13072 del 06-08-2018
Impegno e liquidazione per le attività svolte nel mese di maggio 2018 da Manpower Srl
Decreto n. 13176 del 08-08-2018
Impegno e liquidazione per le attività svolte nel periodo da novembre 2017 a maggio 2018 da SYNERGIE ITALIA - Agenzia per il Lavoro
Decreto n. 13527 del 27-08-2018
Impegno e liquidazione per le attività svolte nel mese di marzo 2018 da ALI - Agenzia per il Lavoro Spa
Decreto n. 13528 del 27-08-2018
Impegno e liquidazione per le attività svolte nel mese di aprile 2018 da ALI - Agenzia per il Lavoro Spa
Decreto n. 13532 del 27-08-2018
Impegno e liquidazione per le attività svolte nel periodo da giugno 2017 ad gennaio 2018 da ADECCO ITALIA SPA
Decreto n. 13587 del 27-08-2018
Impegno e liquidazione per le attività svolte nel periodo residuo da giugno 2017 ad gennaio 2018 da ADECCO ITALIA SPA
Decreto n. 13588 del 27-08-2018
Impegno e liquidazione per le attività svolte nel periodo da luglio 2017 a maggio 2018 da ADECCO ITALIA SPA
Decreto n. 13592 del 27-08-2018
Impegno e liquidazione per le attività svolte nel periodo da luglio 2017 a giugno 2018 da ORIENTA Spa
Decreto n. 14499 del 12-09-2018
Impegno e liquidazione per le attività di integrazione residuo 2017 da ALI - Agenzia per il Lavoro Spa
Decreto n. 14597 del 12-09-2018
Impegno e liquidazione per le attività svolte nel mese di marzo 2018 da IFOA - Istituto Formazione Operatori Aziendali
Decreto n. 15088 del 21-09-2018
Impegno e liquidazione per le attività svolte nel mese di maggio 2018 da IFOA - Istituto Formazione Operatori Aziendali
Decreto n. 15089 del 21-09-2018
Impegno e liquidazione per le attività svolte nel mese di aprile 2018 da IFOA - Istituto Formazione Operatori Aziendali
Decreto n. 15090 del 21-09-2018
Impegno e liquidazione per le attività svolte nel mese di marzo 2018 da GI-GROUP Spa

Decreto n. 15097 del 21-09-2018
Impegno e liquidazione per le attività svolte nel periodo da gennaio - giugno 2018 da SYNERGIE ITALIA - Agenzia per il Lavoro Spa
Decreto n. 15469 del 26-09-2018
Impegno e liquidazione per le attività svolte nel periodo da giugno a luglio 2018 da ADECCO ITALIA SPA
Decreto n. 15462 del 27-09-2018
Impegno e liquidazione per le attività svolte nel periodo da gennaio a maggio 2018 da ADECCO ITALIA SPA
Decreto n. 15463 del 27-09-2018
Impegno e liquidazione per le attività di integrazione del periodo da gennaio a maggio 2018 da ADECCO ITALIA SPA
Decreto n. 15711 del 28-09-2018 Impegno e liquidazione per le attività svolte nel mese di agosto 2018 da ETJCA SpA
Decreto n. 15902 del 03-10-2018
Impegno e liquidazione per le attività svolte nel mese di giugno 2018 da IFOA - Istituto Formazione Operatori Aziendali
Decreto n. 16098 del 08-10-2018
Impegno e liquidazione per le attività svolte nel mese di giugno 2018 da Manpower Srl
Decreto n. 16407 del 11-10-2018
Impegno e liquidazione per le attività di recupero residuo 2017 da ALI - Agenzia per il Lavoro Spa
Decreto n. 16408 del 11-10-2018
Impegno e liquidazione per le attività svolte nel mese di maggio 2018 da ALI - Agenzia per il Lavoro Spa
Decreto n. 16409 del 11-10-2018
Impegno e liquidazione per le attività svolte nel mese di giugno 2018 da ALI - Agenzia per il Lavoro Spa
Decreto n. 16410 del 11-10-2018
Impegno e liquidazione per le attività svolte nel mese di aprile 2018 da GI-GROUP Spa
Decreto n. 16411 del 11-10-2018
Impegno e liquidazione per le attività svolte nel mese di luglio 2018 da ALI - Agenzia per il Lavoro Spa
Decreto n. 17358 del 25-10-2018
Impegno e liquidazione per le attività residue svolte nei mesi di aprile, maggio e giugno 2018 da IFOA
Decreto n. 17776 del 29-10-2018
Impegno e liquidazione per le attività svolte nel mese di luglio 2018 da Manpower Srl
Decreto n. 17834 del 30-10-2018
Impegno e liquidazione per le attività svolte nel periodo da novembre 2017 ad agosto 2018 da SYNERGIE ITALIA - Agenzia per il Lavoro
Decreto n. 17835 del 30-10-2018
Impegno e liquidazione per le attività svolte nel mese di agosto 2018 da ALI - Agenzia per il Lavoro Spa
Decreto n. 18295 del 12-11-2018
Impegno e liquidazione per le attività svolte nel mese di agosto 2018 da Manpower Srl
Decreto n. 18303 del 12-11-2018
Impegno e liquidazione per le attività svolte nel periodo da settembre 2017 a settembre 2018 da ADECCO ITALIA SPA
Decreto n. 18637 del 22-11-2018
Impegno e liquidazione per le attività svolte nel periodo da agosto 2017 a ottobre 2018 da SYNERGIE ITALIA - Agenzia per il Lavoro
Decreto n. 18638 del 22-11-2018
Impegno e liquidazione per le attività svolte nel mese di settembre 2018 da Manpower Srl
Decreto n. 18639 del 22-11-2018
Impegno e liquidazione per le attività svolte nel mese di ottobre 2018 da Manpower Srl
Decreto n. 19012 del 26-11-2018
Impegno e liquidazione per le attività svolte nel mese di settembre 2018 da ALI - Agenzia per il Lavoro Spa
Decreto n. 19324 del 29-11-2018
Impegno e liquidazione per le attività svolte nel mese di ottobre 2018 da ALI - Agenzia per il Lavoro Spa
Decreto n. 19326 del 29-11-2018
Impegno e liquidazione per le attività svolte nel periodo da giugno a settembre 2018 da Etjca Spa
Decreto n. 19764 del 30-11-2018
Impegno e liquidazione per le attività svolte nel periodo da aprile 2017 a settembre 2018 da ADECCO ITALIA SPA

Decreto n. 19765 del 30-11-2018
Impegno e liquidazione per le attività svolte nel periodo da gennaio 2017 a novembre 2018 da ADECCO ITALIA SPA
Decreto n. 19916 del 03-12-2018
Impegno e liquidazione per le attività svolte nel mese di settembre 2017 da FONDAZIONE CONSULENTI PER IL LAVORO
Decreto n. 19926 del 03-12-2018
Impegno e liquidazione per le attività svolte nel mese di luglio 2018 da IFOA - Istituto Formazione Operatori Aziendali
Decreto n. 19927 del 03-12-2018
Impegno e liquidazione per le attività svolte nel mese di agosto 2018 da IFOA - Istituto Formazione Operatori Aziendali
Decreto n. 1235 del 23-01-2019
Impegno e liquidazione per le attività svolte nel periodo da luglio a settembre 2018 da Etjca Spa.
Decreto n. 1529 del 31-01-2019
Impegno e liquidazione per le attività svolte nel mese di novembre 2018 da ETJCA Spa
Decreto n. 2350 del 14-02-2019
Impegno e liquidazione per le attività svolte nel mese di novembre 2018 da Manpower Srl
Decreto n. 2530 del 14-02-2019
Impegno e liquidazione per le attività di recupero 2018 Manpower Srl
Decreto n. 2241 del 15-02-2019
Impegno e liquidazione per le attività svolte nel mese di novembre 2018 da ALI - Agenzia per il Lavoro Spa
Decreto n. 2242 del 15-02-2019
Impegno e liquidazione per le attività svolte nel periodo da gennaio a ottobre 2018 da ORIENTA Spa
Decreto n. 2243 del 15-02-2019
Impegno e liquidazione per le attività di integrativa 2018 svolte da ALI - Agenzia per il Lavoro Spa
Decreto n. 2559 del 25-02-2019
Impegno e liquidazione per le attività svolte nel mese di maggio 2018 da GI-GROUP Spa
Decreto n. 2684 del 25-02-2019
Impegno e liquidazione per le attività svolte nel periodo da luglio 2017 a dicembre 2017 da ADECCO ITALIA SPA
Decreto n. 2685 del 26-02-2019
Impegno e liquidazione per le attività svolte nel periodo da luglio a novembre 2018 da ADECCO ITALIA SPA
Decreto n. 3502 del 08-03-2019
Impegno e liquidazione per le attività svolte nel periodo da gennaio a giugno 2018 da ADECCO ITALIA SPA
Decreto n. 3506 del 08-03-2019
Impegno e liquidazione per le attività svolte nel periodo da agosto 2017 a ottobre 2018 da SYNERGIE ITALIA - Agenzia per il Lavoro Spa
Decreto n. 7062 del 06-05-2019
Impegno e liquidazione per le attività svolte nel mese di settembre 2018 da IFOA - Istituto Formazione Operatori Aziendali
Decreto n. 7063 del 06-05-2019
Impegno e liquidazione per le attività svolte nel mese di novembre 2018 da IFOA - Istituto Formazione Operatori Aziendali
Decreto n. 7068 del 07-05-2019
Impegno e liquidazione per le attività svolte nel mese di ottobre 2018 da IFOA - Istituto Formazione Operatori Aziendali
Decreto n. 7336 del 07-05-2019
Impegno e liquidazione per le attività svolte nei mesi da gennaio 2017 a novembre 2018 da FONDAZIONE CONSULENTI PER IL LAVORO
Decreto n. 16780 del 01-10-2019
Revoca totale del contributo a valere sull'avviso pubblico approvato con D.D. 324/2015 relativo a IFOA - Istituto Formazione Operatori Aziendali
Decreto n. 17472 del 18-10-2019
Revoca parziale del contributo a valere sull'avviso pubblico approvato con D.D. 324/2015 relativo a Gi Group Spa

Decreto n. 17978 del 21-10-2019
Revoca parziale del contributo a valere sull'avviso pubblico approvato con Decreto Dirigenziale n. 324/2015 relativo a Manpower Srl
Decreto n. 17979 del 21-10-2019
Revoca parziale del contributo a valere sull'avviso pubblico approvato con Decreto Dirigenziale n. 324/2015 relativo a Manpower Srl
Decreto n. 18294 del 21-10-2019
Revoca parziale del contributo a valere sull'avviso pubblico approvato con Decreto Dirigenziale n. 324/2015 relativo a Manpower Srl
Decreto n. 18295 del 22-10-2019
Revoca parziale del contributo a valere sull'avviso pubblico approvato con D.D. 324/2015 relativo a FONDAZIONE CONSULENTI PER IL LAVORO
Decreto n. 19288 del 22-10-2019
Revoca parziale del contributo a valere sull'avviso pubblico approvato con Decreto Dirigenziale n. 324/2015 relativo a Ali Spa
Decreto n. 17980 del 23-10-2019
Revoca parziale del contributo a valere sull'avviso pubblico approvato con Decreto Dirigenziale n. 324/2015 relativo ad ALI Spa
Decreto n. 20001 del 24-10-2019
Revoca parziale del contributo a valere sull'avviso pubblico approvato con Decreto Dirigenziale n. 324/2015 (e contestuale assunzione di un ulteriore impegno e liquidazione di €200) relativi ad Adecco Italia Spa
Decreto n. 19352 del 29-10-2019
Revoca totale del contributo a valere sull'avviso pubblico approvato con D.D. 324/2015 relativo a IFOA - Istituto Formazione Operatori Aziendali
Decreto n. 18858 del 30-10-2019
Programma Garanzia Giovani - Misura 3 Accompagnamento al lavoro - Provincia di Arezzo - Revoca parziale del contributo a valere sull'avviso pubblico rivolto ai soggetti autorizzati ed accreditati ai servizi al lavoro
Decreto n. 18859 del 30-10-2019
Programma Garanzia Giovani - Misura 3 Accompagnamento al lavoro - Provincia di Pisa - Revoca parziale del contributo a valere sull'avviso pubblico rivolto ai soggetti autorizzati ed accreditati ai servizi al lavoro
Decreto n. 18483 del 04-11-2019
Programma Garanzia Giovani - Misura 3 Accompagnamento al lavoro - Provincia di Arezzo - Revoca parziale del contributo a valere sull'avviso pubblico rivolto ai soggetti autorizzati ed accreditati ai servizi al lavoro
Decreto n. 18484 del 05-11-2019.
Revoca totale del contributo a valere sull'avviso pubblico approvato con D.G.R 1249/2014 relativo alla Città Metropolitana di Firenze.

RISULTATI ATTESI

5.000 giovani

MONITORAGGIO FINANZIARIO

Misura 3							
Previsione DGR 1578/2019	**Impegni complessivi**	**Impegni/ Programmato**	**Pagamenti**	**Pagamenti/ Impegni**	**Pagamenti/ Programmato**	**Rendicontato** (I-XVII)	**Rendicontato/ Programmato**
6.344.762	6.327.800	99,73%	6.327.800	100%	99,73%	6.327.800	99,73%

Valori al netto delle economie e dei recuperi.

Misura 5

Tirocinio extra-curriculare, anche in mobilità geografica

SETTORE REGIONALE DI RIFERIMENTO
Direzione Istruzione e Formazione
SETTORE PROGRAMMAZIONE IN MATERIA DI IEFP, APPRENDISTATO, TIROCINI, FORMAZIONE CONTINUA, TERRITORIALE E INDIVIDUALE
OBIETTIVO GENERALE

Il tirocinio extra-curriculare viene attivato da un ente promotore ed è svolto presso un soggetto ospitante.
La Regione Toscana riconosce ai soggetti ospitanti un contributo di 300€ mensili a fronte dell'indennità che essi devono corrispondere ad ogni tirocinante a titolo di rimborso spese (pari ad almeno 500€ mensili). La Regione copre totalmente il rimborso di 500€/mensili in caso di soggetti svantaggiati o disabili[51].

La durata del tirocinio varia da 2 a 6 mesi (proroghe comprese), a seconda dei profili professionali: è di 12 mesi nel caso di laureati disoccupati o inoccupati e di categorie svantaggiate. Per i disabili (L.68/99) il tirocinio può essere esteso fino ad un massimo di 24 mesi.

Il contributo regionale a favore dell'azienda ospitante non può eccedere i 3.000€ in tutto il periodo (6.000€ in caso di disabili e persone svantaggiate).

L'azienda che alla fine del tirocinio assuma il giovane con un contratto a tempo indeterminato può accedere al bonus occupazionale (misura 9).

REALIZZAZIONE

ATTIVITÀ SVOLTE E/O INTERVENTI REALIZZATI
Ad agosto 2014 è stato approvato l'avviso di Garanzia Giovani per l'erogazione del contributo regionale e l'incentivo per l'inserimento lavorativo ai soggetti che ospitano i tirocinanti (successivamente modificato dai decreti n. 6581 del 31 dicembre 2014 e n. 3381 del 26 giugno 2015).

Nell'ottobre del 2015, con delibera di Giunta n. 996 la Regione Toscana ha confermato l'intervento in materia di tirocini non curriculari fino all'esaurimento delle risorse previste dal Piano Esecutivo Regionale ed ha quindi approvato il relativo avviso con decreto dirigenziale n. 4796.

L'avviso è stato chiuso all'esaurimento delle risorse con decreto n. 5787 del 1/12/2015.

A far data dall'8 febbraio 2017, con DD n. 14539 del 16/12/2016 (relativo all'avviso per i tirocini finanziati da fonte POR FSE 2014/2020), la Toscana ha adottato l'accesso telematico tramite l'applicativo "Tirocini on-line" come esclusiva modalità di presentazione delle domande di ammissione al contributo.

I criteri vigenti per la concessione del contributo sui tirocini non curriculari a valere sul POR FSE e sul Programma Garanzia Giovani sono stati fissati dalla DGR n. 857 del 30 luglio 2018[52].

A conclusione della prima fase del Programma i **giovani coinvolti in un'esperienza di tirocinio sono risultati 9.097**.

---

[51] L.R. 32/2012.
[52] La delibera 857/2018 sottolinea la validità dei nuovi criteri nell'eventualità di una riprogrammazione della misura 5 a valere sulla seconda fase del PON IOG.

La valutazione degli interventi di avviamento al lavoro realizzati tramite i tirocini extra-curriculari risulta positiva anche sotto il profilo qualitativo ed è caratterizzata nel tempo da una crescita rilevante degli indicatori di efficacia.
Con riferimento al complesso dei tirocini extra-curriculari effettuati sul nostro territorio dal 2012 al 2016, una rilevazione ANPAL ha infatti registrato proprio in Toscana il tasso di assunzione maggiore a sei mesi dalla conclusione del tirocinio, nonché il più alto valore incrementale tra le regioni italiane (**Fig. 5**).

Fig. 5 - Tassi di assunzione a 6 mesi per regione di avvio del tirocinio
Confronto 2012-2016

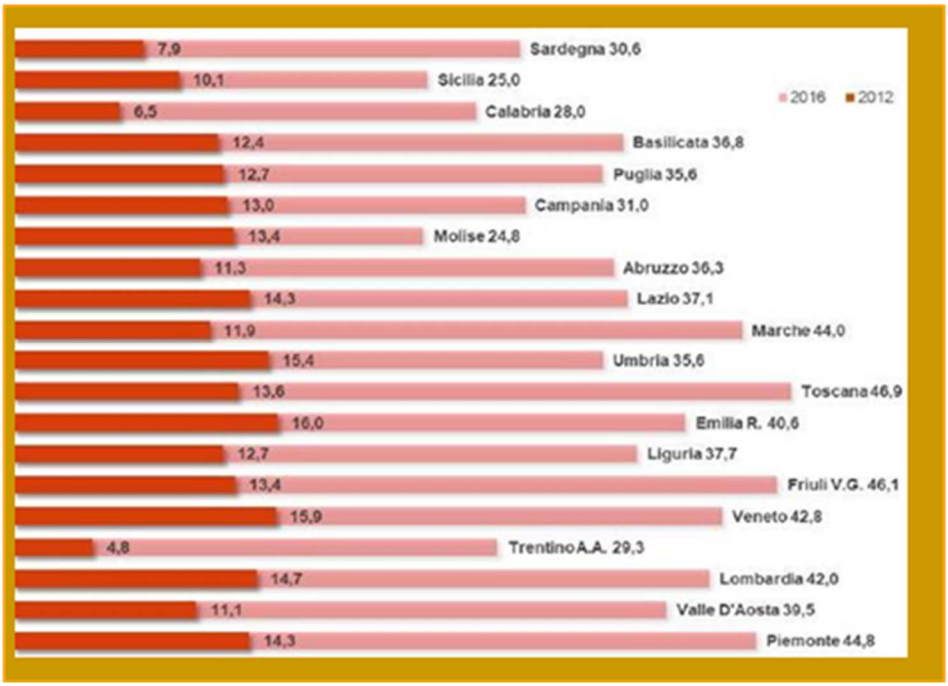

Fonte: ANPAL

La valutazione positiva sul *placement* dei tirocini extracurriculari in Toscana è confermata da un'indagine di Ismeri Europa pubblicata nel dicembre del 2018[53] e svolta su un campione di 6.263 tirocinanti, che attesta il mantenimento dell'occupazione dopo sei mesi dalla conclusione del tirocinio nel 60% dei casi (**Fig. 6**).

Fig. 6 - Situazione occupazionale prima e dopo 6 mesi dalla conclusione del tirocinio (%)

Situazione occupazionale al momento del tirocinio	Situazione occupazionale 6 mesi dopo la fine del tirocinio			
	Occupato	Disoccupato	Inattivo	Totale
Occupato	74,1%	25,9%		100,0%
Disoccupato	61,0%	35,0%	4,0%	100,0%
Inattivo	53,3%	16,5%	30,2%	100,0%
Totale	59,8%	29,6%	10,6%	100,0%

(n. casi 6263)
Fonte: Ismeri Europa

Ancora più significativa ai nostri fini risulta l'analisi della situazione occupazionale riferita ad alcune classi di tirocinanti (**Fig.7**), che evidenzia tra le categorie "di maggior successo" nella nostra regione proprio quelle dei giovani tra i 25 e i 30 anni (68% occupati) e tra i 19 e i 24

[53] "Rilevazione e valutazione degli effetti occupazionali delle attività cofinanziate dal FSE (Placement) 2018" - ISMERI EUROPA - 17 dicembre 2018. I dati analizzati sono aggiornati al 2017.

anni (66% occupati) che costituiscono la classi di età più prossime ai gruppi di riferimento delle politiche di attivazione giovanile.

Fig. 7 - Situazione occupazionale dopo 6 mesi dalla conclusione del tirocinio e caratteristiche dei tirocinanti (%)

	Situazione occupazionale 6 mesi dopo la fine del tirocinio			
	Occupato	Disoccupato	Inattivo	Totale
TOTALE	**59,8%**	**29,6%**	**10,6%**	**100%**
Sesso				
Donne	59,1%	30,4%	10,5%	100%
Uomini	60,5%	28,7%	10,7%	100%
Cittadinanza				
Italiana	59,2%	29,7%	11,1%	100%
Non italiana	66,6%	28,6%	4,7%	100%
Età				
Sino a 19 anni	63,0%	17,9%	19,2%	100%
Da 19 a 24 anni	66,1%	19,0%	14,9%	100%
Da 25 a 30 anni	68,2%	22,6%	9,2%	100%
da 31 a 45 anni	39,7%	58,2%	2,2%	100%
Oltre 45 anni	37,8%	58,3%	3,9%	100%
Provincia di residenza				
Arezzo	60,1%	29,7%	10,2%	100%
Firenze	70,0%	20,7%	9,4%	100%
Grosseto	49,0%	42,3%	8,7%	100%
Livorno	59,4%	27,2%	13,4%	100%
Lucca	40,3%	48,7%	11,0%	100%
Massa-Carrara	49,3%	41,4%	9,2%	100%
Pisa	61,7%	23,3%	15,0%	100%
Prato	71,6%	16,8%	11,6%	100%
Pistoia	53,8%	37,4%	8,8%	100%
Siena	65,2%	30,8%	4,0%	100%
Fuori Toscana	71,8%	17,4%	10,7%	100%
Vulnerabilità				
Persone con vulnerabilità	38,7%	56,8%	4,5%	100%
Persone senza vulnerabilità	66,7%	20,7%	12,6%	100%
Periodo ricerca lavoro				
Disoccupato breve durata	75,5%	18,3%	6,2%	100%
Disoccupato lunga durata	31,5%	49,9%	18,6%	100%

(n. casi 6263)
Fonte: Ismeri Europa

Resta tuttavia da sottolineare quanto da ultimo osservato dai curatori dell'indagine: "se seguiamo gli effetti occupazionali dei tirocini nel tempo, emerge una significativa influenza della congiuntura del mercato del lavoro; gli anni di maggior crescita del mercato sono anche quelli in cui aumentano maggiormente gli effetti dei tirocini".

ATTI AMMINISTRATIVI

Decreto Dirigenziale n. 3501 del 06-08-2014
L.R.32/2002 - Approvazione avviso per l'erogazione del contributo regionale per la copertura totale o parziale dell'importo forfetario a titolo di rimborso spese corrisposto al tirocinante e dell'incentivo per l'inserimento lavorativo a tempo indeterminato e determinato con contratto di lavoro di durata non inferiore a due anni - Garanzia Giovani. Assunzione prenotazioni.

Decreto Dirigenziale n. 6068 del 27- 11-2014
L.R. n. 32/2002 – Tirocini fascia 18-24 attivati in Regione Toscana nel mese di Maggio 2014.Approvazione elenco soggetti ospitanti ammessi a contributo regionale. Impegno di spesa.

Decreto Dirigenziale n. 6142 del 3-12-2014
L.R. n. 32/2002 – Tirocini fascia 18-24 attivati in Regione Toscana nel mese di Giugno 2014.Approvazione elenco soggetti ospitanti ammessi a contributo regionale. Impegno di spesa.

Decreto Dirigenziale n. 6442 del 12-12-2014
L.R. n. 32/2002 – Tirocini fascia 18-24 attivati in Regione Toscana nel mese di Agosto 2014.Approvazione elenco soggetti ospitanti ammessi a contributo regionale. Impegno di spesa

Decreto Dirigenziale n. 6444 del 12-12-2014
L.R. n. 32/2002 – Tirocini fascia 18-24 attivati in Regione Toscana nel mese di Luglio 2014.Approvazione elenco soggetti ospitanti ammessi a contributo regionale. Impegno di spesa
Decreto Dirigenziale n. 6581 del 31-12-2014
L.R. n. 32/2002 – Modifica al D.D. n. 3581 del 6/8/2014 e approvazione dell'Avviso per l'erogazione del contributo regionale per la copertura totale o parziale dell'importo forfettario a titolo di rimborso spese corrisposto al tirocinante e dell'incentivo per l'inserimento lavorativo a tempo indeterminato e determinato con contratto di lavoro di durata non inferiore a due anni – Garanzia Giovani.
Delibera Giunta regionale n. 53 del 26-01-2015
L.R. n. 32/2002 – Integrazione delle risorse relative agli avvisi pubblici in materia di tirocini extracurriculari. Assunzione di nuove prenotazioni.
Decreto Dirigenziale n. 760 del 20-02-2015
L.R. n. 32/2002 – Tirocini GARANZIA GIOVANI attivati in Regione Toscana nel mese di Settembre 2014.Approvazione elenco soggetti ospitanti ammessi a contributo regionale. Impegno di spesa.
Decreto Dirigenziale n. 1079 del 03-03-2015
L.R. n. 32/2002 – Tirocini Garanzia Giovani attivati in Regione Toscana nel mese di ottobre 2014. Approvazione elenco soggetti ospitanti ammessi a contributo regionale. Impegno di spesa.
Decreto Dirigenziale n. 1347 del 18-03-2015
L.R. n. 32/2002 – Tirocini Garanzia Giovani attivati in Regione Toscana nel mese di novembre 2014. Approvazione elenco soggetti ospitanti ammessi a contributo regionale. Impegno di spesa.
Delibera Giunta regionale n. 451 del 7-04-2015
Indirizzi per l'attuazione degli interventi in materia di tirocini non curriculari.
Decreto dirigenziale n. 1753 del 02-04-2015
L.R. n. 32/2002 – Tirocini Garanzia Giovani attivati in Regione Toscana nel mese di dicembre 2014. Approvazione elenco soggetti ospitanti ammessi a contributo regionale.
Decreto dirigenziale n. 3427 del 22-06-2015
L.R. n. 32/2002 – Tirocini GARANZIA GIOVANI attivati in Regione Toscana nel mese di FEBBRAIO 2015. Approvazione elenco soggetti ospitanti ammessi a contributo regionale. Impegno di spesa.
Decreto dirigenziale n. 3428 del 18-06-2015
L.R. n. 32/2002 – Tirocini GARANZIA GIOVANI attivati in Regione Toscana nel mese di GENNAIO 2015. Approvazione elenco soggetti ospitanti ammessi a contributo regionale. Impegno di spesa.
Decreto Dirigenziale n. 3381 del 26-06-2015
L.R. n. 32/2002 – Modifiche all'avviso per l'erogazione del contributo regionale per la copertura totale o parziale dell'importo forfettario corrisposto al tirocinante a titolo di rimborso spese e dell'incentivo per l'inserimento lavorativo a tempo indeterminato e determinato con contratto di lavoro di durata non inferiore a due anni – Garanzia Giovani- POR FSE 2014-2020 approvato con DD. N. 6581 del 31/12/2014. Assunzione prenotazioni di spesa
Decreto Dirigenziale n. 4475 del 16-09-2015
L.R. n. 32/2002 – Tirocini GARANZIA GIOVANI attivati in Regione Toscana nel mese di MARZO 2015. Approvazione elenco soggetti ospitanti ammessi a contributo regionale. Impegno di spesa
Decreto Dirigenziale n. 4550 del 28-09-2015
L.R. n. 32/2002 – Tirocini GARANZIA GIOVANI attivati in Regione Toscana nel mese di APRILE 2015. Approvazione elenco soggetti ospitanti ammessi a contributo regionale. Impegno di spesa
Decreto Dirigenziale n. 4978 del 9-10-2015
L.R. n. 32/2002 – Tirocini GARANZIA GIOVANI attivati in Regione Toscana nel mese di MAGGIO 2015. Approvazione elenco soggetti ospitanti ammessi a contributo regionale. Impegno di spesa
Delibera Giunta Regionale n. 996 del 19-10-2015
Conferma dell'intervento in materia di tirocini non curriculari previsti dal Piano Garanzia Giovani fino all'esaurimento delle risorse previste dal Piano Esecutivo della Garanzia Giovani.
Stabilisce inoltre che l'intervento dal 1 novembre 2015 è limitato alla concessione del contributo per la copertura totale o parziale dell'importo forfetario corrisposto a titolo di rimborso spese
Decreto Dirigenziale n. 4796 del 23-10-2015
"Delibera Giunta Regionale n. 996 del 19-10-2015 – Modifiche al'avviso per l'erogazione del contributo regionale per la copertura totale o parziale dell'importo forfetario corrisposto al tirocinante a titolo rimborso spese – GARANZIA GIOVANI."
Si conferma fino all'esaurimento delle risorse previste dal Piano Esecutivo della Garanzia Giovani l'intervento in materia di tirocini non curriculari, di cui all'avviso per l'erogazione del contributo regionale per la copertura totale o parziale dell'importo forfettario corrisposto al tirocinante a titolo di rimborso spese – Garanzia Giovani - approvato con DD. N. 3381 del 26/06/2015, limitatamente alla concessione

del contributo all'attivazione dei tirocini e di modificare conseguentemente lo stesso a far data dal 1 novembre 2015.

Decreto n.5336 del 23-10-2015

L.R. n. 32/2002 – Tirocini GARANZIA GIOVANI attivati in Regione Toscana nel mese di GIUGNO 2015. Approvazione elenco soggetti ospitanti ammessi a contributo regionale. Impegno di spesa.

Decreto n.5539 del 11-11-2015

L.R. n. 32/2002 – Tirocini GARANZIA GIOVANI attivati in Regione Toscana nel mese di LUGLIO 2015. Approvazione elenco soggetti ospitanti ammessi a contributo regionale. Impegno di spesa.

Decreto n.5623 del 12-11-2015

L.R. n. 32/2002 – Tirocini GARANZIA GIOVANI attivati in Regione Toscana nel mese di AGOSTO 2015. Approvazione elenco soggetti ospitanti ammessi a contributo regionale. Impegno di spesa.

Decreto n.5786 del 01-12-2015

L.R. n. 32/02 – Tirocini non curriculari. Attività di controllo in loco. Avvio sperimentazione.

Il decreto adotta procedure e strumenti finalizzati ad omogeneizzare le procedure di controllo in loco sui tirocini non curriculari svolti dalla Province.

I CPI garantiscono il corretto utilizzo dei tirocini mediante attività di controllo che per la Garanzia Giovani ha come riferimento il Documento Descrittivo del Sistema di Gestione e Controllo del PON IOG approvato con deliberazione n.1247/2014 e aggiornato da ultimo con deliberazione n.994/2015.

Decreto n.5787 del 01-12-2015

DGR n. 996 del 19/10/15 - Chiusura avviso pubblico approvato con DD n. 4796/2015 "Contributo regionale per la copertura totale o parziale dell'importo forfetario corrisposto al tirocinante a titolo di rimborso spese – Garanzia Giovani"

Decreto n.6747 del 18-12-2015

L.R. n. 32/2002 – Tirocini GARANZIA GIOVANI attivati in Regione Toscana nel mese di SETTEMBRE 2015. Approvazione elenco soggetti ospitanti ammessi a contributo regionale. Impegno di spesa.

Decreto n. 4269 del 12-06-2016 [54]

LR 32/2002 – DGR 996/2015 – Approvazione Avviso pubblico contributo regionale Giovanisì Tirocini non curriculari - POR FSE 2014-2020 - Attività a.2.1.3.a.

Delibera Giunta regionale n. 782 del 01-08-2016

Modifiche alla DGR n.996 dall'oggetto Conferma dell'intervento in materia di tirocini non curriculari previsti dal Piano Garanzia Giovani e rimodulazione dell'intervento in materia di tirocini non curriculari a valere sul POR FSE 2014/2020

Decreto n. 7812 del 08-08-2016

Garanzia Giovani. Misura 5. Modifica soggetto ospitante tirocinio ID LU2014_2225. Liquidazione

Decreto n. 10115 del 03-10-2016

L.R.32/2002 PROGRAMMA GARANZIA GIOVANI 2014-15 MISURA 5 tirocini attivati in Regione Toscana nel mese di NOVEMBRE 2015, approvazione elenco soggetti ospitanti ammessi al contributo regionale. Impegno di spesa

Decreto n. 12021 del 27-10-2016

L.R.32/2002 PROGRAMMA GARANZIA GIOVANI 2014-15 MISURA 5 tirocini attivati in Regione Toscana nel mese di DICEMBRE 2015, approvazione elenco soggetti ospitanti ammessi al contributo regionale. Impegno di spesa con risorse Garanzia Giovani, Por Fse 2014-2020 e Risorse Regionali

Decreto n. 12850 del 18-11-2016

L.R.32/2002 Tirocini attivati in Regione Toscana approvazione elenco soggetti ospitanti ammessi al contributo regionale per domande presentate entro il termine di scadenza degli avvisi Giovani Si e Garanzia Giovani. Impegno di spesa POR FSE 2014-2020 - ASSE A - SCHEDA 2.1.3.A .

Decreto n. 12614 del 21-11-2016

LR 32/2002 – DGR 782/2016 – Modifiche all'Avviso pubblico Contributo regionale Tirocini non curriculari Giovanisì approvato con DD n. 4269 del 12/06/2016 – POR FSE 2014/2020 - Attività A.2.1.3.a)

---

[54] *Il DD 4269 del 12/06/2016 ha stanziato un importo di € 8.000.000 esclusivamente a valere su capitoli del POR FSE 2014-2020. Viene ugualmente riportato in questo elenco in quanto il relativo avviso si riferisce espressamente al target NEET ("Priorità di investimento") proprio del Programma GG.*

L'avviso è stato modificato e sostituito da successivi decreti (in base ai mutati criteri per la concessione del contributo disposti inizialmente dalla revocata DGR 782 del 01/08/2016), che vengono per completezza anch'essi elencati e per chiarezza distinti dal carattere corsivo.

Decreto n. 14539 del 16-12-2016
LR 32/2002 – DGR 782/2016 – Modifiche all'avviso pubblico contributo regionale tirocini non curriculari Giovanisì – POR FSE 2014/2020 - Attività A.2.1.3.a) approvato con DD 4269/2016
Decreto n. 831 del 27-01-2017
LR 32/2002 - DGR 782/2016 - Modifiche all'avviso pubblico contributo regionale tirocini non curriculari Giovanisì - POR FSE 2014-2020 - Attività A.2.1.3.a approvato con DD 4269/2016
Decreto n. 2399 del 01-03-2017
L.R.32/2002 Tirocini extracurriculari attivati in Regione Toscana: rettifiche elenco soggetti ospitanti ammessi al contributo in decreti precedenti e liquidazioni
Delibera Giunta regionale n. 367 del 10-04-2017
Impiego delle economie Garanzia Giovani per il finanziamento dei contributi ai tirocini non curriculari presentati a valere sull'avviso dei tirocini Giovanisì - POR FSE annualità 2016 e 2017 e per il finanziamento dei tirocini Garanzia Giovani di Ottobre 2015 precedentemente impegnati in overbooking su risorse regionali
Decreto n. 5844 del 26-04-2017
L.R.32/2002 Tirocini extracurriculari attivati in Regione Toscana rettifiche soggetti ospitanti ammessi al contributo in decreti precedenti e liquidazione Tirocini LU2015_3282 e LU2015_4000 a Soffass Spa
Delibera Giunta regionale n. 453 del 02-05-2017
Approvazione dei criteri per la concessione del contributo per i tirocini non curriculari a valere sul POR FSE e sul Programma Garanzia giovani. Revoca della DGR n.782/2016
Decreto n. 6853 del 15-05-2017
Tirocini non curriculari - Approvazione dei nuovi schemi-tipo di convenzione e progetto formativo ai sensi dell'art. 17ter della L.R. 32/2002.
Decreto n. 9084 del 25-05-2017
L.R.32/2002 Tirocini extracurriculari attivati in Regione Toscana: elenco soggetti ospitanti ammessi al contributo per integrazioni richieste dai CPI e UTR competenti, impegno di spesa Bilancio 2017 su risorse GARANZIA GIOVANI 2014-15 MISURA 5 e su risorse POR FSE 2014-2020 - Asse A - scheda 2.1.3.A -.
Decreto n. 10832 del 06-07-2017
L.R. 32/2002 Tirocini extracurriculari attivati in Regione Toscana: rettifica soggetti ospitanti ammessi al contributo in decreti precedenti e contestuale liquidazione azienda EVAN HOTELS SRL
Decreto n. 11430 del 27-07-2017
LR 32/02 - DGR 453/2017 - Modifiche all'Avviso pubblico contributo tirocini non curriculari Giovanisì - POR FSE 2014/2020 - Attività A.2.1.3.a) approvato con DD 4269/2016. Prenotazioni di spesa
Decreto n. 15795 del 19-10-2017
L.R.32/2002 PROGRAMMA GARANZIA GIOVANI 2014-15 MISURA 5 Tirocini extracurriculari attivati da giovani NEET nei mesi di NOVEMBRE e DICEMBRE 2016, approvazione elenco soggetti ospitanti ammessi al contributo.Impegno di spesa con risorse Regionali e con risorse del PROGRAMMA GARANZIA GIOVANI 2014-15
Decreto n. 16039 del 20-10-2017
L.R.32/2002 PROGRAMMA GARANZIA GIOVANI 2014-15 MISURA 5 Tirocini extracurriculari attivati da giovani NEET approvazione elenco soggetti ospitanti ammessi al contributo per domande cartacee presentate entro i termini di scadenza dell'avviso approvato con Decreto 3501-2014 e s.m.i.. Impegno di spesa con risorse Garanzia Giovani e con risorse Regionali
Decreto n. 16097 del 27-10-2017
L.R.32/2002 PROGRAMMA GARANZIA GIOVANI 2014-15 MISURA 5 Tirocini extracurriculari attivati da giovani NEET nei mesi di Gennaio e Febbraio 2017, approvazione elenco soggetti ospitanti ammessi al contributo. Impegno di spesa con risorse del PROGRAMMA GARANZIA GIOVANI 2014-15
Decreto n. 16429 del 27-10-2017
L.R.32/2002 PROGRAMMA GARANZIA GIOVANI Tirocini extracurriculari attivati da giovani NEET nei mesi di Giugno Luglio Agosto e Settembre 2017, approvazione elenco soggetti ospitanti ammessi al contributo. Impegno di spesa sul Bilancio 2017 con risorse del PROGRAMMA GARANZIA GIOVANI 2014-15
Decreto n. 17011 del 27-10-2017
L.R.32/2002 PROGRAMMA GARANZIA GIOVANI Tirocini extracurriculari attivati da giovani NEET nei mesi di Marzo Aprile Maggio 2017, approvazione elenco soggetti ospitanti ammessi al contributo. Impegno di spesa sul Bilancio 2017 con risorse del PROGRAMMA GARANZIA GIOVANI 2014-15
Decreto n. 17978 del 15-11-2017
L.R.32/2002 Approvazione elenco soggetti ospitanti ammessi al contributo regionale per domande inserite sul sistema "Tirocini on line" dal 7/02/2017 al 30/06/2017, da parte dei soggetti ospitanti o loro delegati per le richieste di ammissione alla procedura di rimborso per l'attivazione o la proroga di tirocini non

curriculari svolti da Giovani Neet ex legge regionale 32/02, art 17bis e seguenti. Impegno di spesa bilancio Annualità 2017, PROGRAMMA GARANZIA GIOVANI 2014-15

Decreto n. 19424 del 11/12/2017

L.R.32/2002 Approvazione elenco soggetti ospitanti ammessi al contributo regionale per domande inserite sul sistema "Tirocini on line" dal 01/07/2017 al 31/07/2017, da parte dei soggetti ospitanti o loro delegati per le richieste di ammissione alla procedura di rimborso per l'attivazione o la proroga di tirocini non curriculari svolti da Giovani Neet ex legge regionale 32/02, art 17bis e seguenti.Impegno di spesa bilancio Annualità 2017, PROGRAMMA GARANZIA GIOVANI 2014-15 MISURA 5 TIROCINI EXTRACURRICULARI e su RISORSE REGIONALI

Decreto n. 19445 del 14-12-2017

L.R.32/2002 Tirocini extracurriculari attivati in Regione Toscana: elenco soggetti ospitanti ammessi al contributo per integrazioni richieste dai CPI e UTR competenti, impegno di spesa Bilancio 2017 su risorse GARANZIA GIOVANI 2014-15 MISURA 5, su risorse POR FSE 2014-2020 - Asse A - scheda 2.1.3.A - e su risorse Regionali

Decreto n. 19500 del 28-12-2017

L.R.32/2002 Approvazione elenco soggetti ospitanti ammessi al contributo regionale per domande inserite sul sistema "Tirocini on line" dal 01/08/2017 al 10/10/2017, da parte dei soggetti ospitanti o loro delegati per le richieste di ammissione alla procedura di rimborso per l'attivazione o la proroga di tirocini non curriculari svolti da Giovani Neet ex legge regionale 32/02, art 17bis e seguenti.Impegno di spesa bilancio Annualità 2017 sul PROGRAMMA GARANZIA GIOVANI 2014-15. ANTICIPAZIONE DI ECONOMIE DI IMPEGNO SPESE CORRENTI e su RISORSE REGIONALI

Decreto n. 5113 del 15-03-2018

L.R.32/2002 Tirocini extracurriculari attivati in Regione Toscana: rettifiche elenco soggetti ospitanti ammessi al contributo con decreti precedenti

Decreto n. 5598 del 04-04-2018

L.R.32/2002 Approvazione elenco soggetti ospitanti ammessi al contributo regionale per domande inserite sul sistema "Tirocini on line" dal 11/10/2017 al 30/11/2017, da parte dei soggetti ospitanti o loro delegati per le richieste di ammissione alla procedura di rimborso per l'attivazione o la proroga di tirocini non curriculari svolti da Giovani Neet ex legge regionale 32/02, art 17bis e seguenti. Impegno di spesa bilancio Annualità 2018 sul PROGRAMMA GARANZIA GIOVANI 2014-15 e su RISORSE REGIONALI

Decreto n. 6250 del 09-04-2018

L.R.32/2002 Approvazione elenco soggetti ospitanti ammessi al contributo regionale per domande cartacee inviate con il vecchio applicativo IDOL relative ai mesi di OTTOBRE NOVEMBRE E DICEMBRE 2017 da parte dei soggetti ospitanti o loro delegati per le richieste di ammissione alla procedura di rimborso per l'attivazione o la proroga di tirocini non curriculari svolti da Giovani Neet ex legge regionale 32/02, art 17bis e seguenti. Impegno di spesa bilancio Annualità 2018 sul PROGRAMMA GARANZIA GIOVANI 2014-15 e su RISORSE REGIONALI

Decreto n. 5300 del 11-04-2018

L.R.32/2002 Approvazione elenco soggetti ospitanti "Non ammessi" al contributo regionale per domande inserite sul sistema "Tirocini on line" fino al 30/11/2017, da parte dei soggetti ospitanti o loro delegati per le richieste di ammissione alla procedura di rimborso per l'attivazione o la proroga di tirocini non curriculari svolti da Giovani Neet ex legge regionale 32/02, art 17bis e seguenti,istruite dagli UTR competenti per territorio con esito negativo

Decreto n. 8050 del 15-05-2018

L.R.32/2002 Approvazione elenco soggetti ospitanti ammessi al contributo regionale per domande inserite sul sistema "Tirocini on line" dal 01/12/2017 al 31/12/2017, da parte dei soggetti ospitanti o loro delegati per le richieste di ammissione alla procedura di rimborso per l'attivazione o la proroga di tirocini non curriculari svolti da Giovani Neet ex legge regionale 32/02, art 17bis e seguenti. Impegno di spesa bilancio Annualità 2018 sul PROGRAMMA GG

Decreto n. 9545 del 05-06-2018

L.R.32/2002 Approvazione elenco soggetti ospitanti ammessi al contributo regionale per domande inserite sul sistema "Tirocini on line" dal 01/01/2018 al 31/01/2018, da parte dei soggetti ospitanti o loro delegati per le richieste di ammissione alla procedura di rimborso per l'attivazione o la proroga di tirocini non curriculari svolti da Giovani Neet ex legge regionale 32/02, art 17bis e seguenti. Impegno di spesa bilancio Annualità 2018 sul PROGRAMMA GARANZIA GIOVANI

Decreto n. 10927 del 26-06-2018

L.R.32/2002 Approvazione elenco soggetti ospitanti ammessi al contributo regionale per domande inserite sul sistema "Tirocini on line" dal 01/02/2018 al 28/02/2018, da parte dei soggetti ospitanti o loro delegati per le richieste di ammissione alla procedura di rimborso per l'attivazione o la proroga di tirocini non

curriculari svolti da Giovani Neet ex legge regionale 32/02, art 17bis e seguenti. Impegno di spesa bilancio Annualità 2018 sul PROGRAMMA GARANZIA GIOVANI e su Risorse Regionali

Decreto n. 12977 del 03-08-2018

L.R.32/2002 Approvazione elenco soggetti ospitanti ammessi al contributo regionale per domande inserite sul sistema "Tirocini on line" dal 01/03/2018 al 20/03/2018, da parte dei soggetti ospitanti o loro delegati per le richieste di ammissione alla procedura di rimborso per l'attivazione o la proroga di tirocini non curriculari svolti da Giovani Neet ex legge regionale 32/02, art 17bis e seguenti. Impegno di spesa bilancio Annualità 2018 sul PROGRAMMA GARANZIA GIOVANI e su Por fse 2014-2020

Delibera Giunta regionale n. 857 del 30-07-2018

Modifica e sostituisce gli elementi essenziali dell'intervento in materia di tirocini non curriculari a valere sul POR FSE e in particolare i criteri di ammissione al contributo già fissati dalla DGR n. 453 del 2/5/2017. Specifica inoltre la validità degli stessi criteri per l'assegnazione di ulteriori contributi che dovessero rendersi disponibili a favore di giovani NEET a seguito di un'eventuale attivazione della misura nel Piano Regionale di attuazione della seconda fase del PON IOG

Decreto n. 13572 del 06-08-2018

L.R.32/2002 Approvazione elenco soggetti ospitanti ammessi al contributo regionale per domande inserite sul sistema "Tirocini on line" fino alla data del 31 Luglio 2018, da parte dei soggetti ospitanti o loro delegati per le richieste di ammissione alla procedura di rimborso per l'attivazione o la proroga di tirocini non curriculari terminati il 30-06-2018, svolti anche da Giovani Neet ex legge regionale 32/02, art 17bis e seguenti. Impegno di spesa bilancio Annualità 2018 Por Fse 2014-2020

Decreto n. 15895 del 02-10-2018

L.R.32/2002 Approvazione elenco soggetti ospitanti ammessi al contributo regionale per domande inserite sul sistema "Tirocini on line" fino alla data del 28/09/2018, da parte dei soggetti ospitanti o loro delegati per le richieste di ammissione alla procedura di rimborso per l'attivazione o la proroga di tirocini non curriculari terminati il 30-06-2018, svolti anche da Giovani Neet ex legge regionale 32/02, art 17bis e seguenti. Impegno di spesa bilancio Annualità 2018 Por Fse 2014-2020

Decreto n. 17574 del 24-10-2018

LR 32/02 - DGR 857/2018 - Modifiche all'Avviso pubblico contributo tirocini non curriculari Giovanisì - POR FSE 2014/2020 - Azione A.2.1.3.a) approvato con DD 4269/2016

Decreto n. 19167 del 26-11-2018

L.R.32/2002 Approvazione elenco soggetti ospitanti ammessi al contributo regionale per domande inserite sul sistema "Tirocini on line" fino alla data del 30/09/2018, da parte dei soggetti ospitanti o loro delegati per le richieste di ammissione alla procedura di rimborso per l'attivazione o la proroga di tirocini non curriculari già conclusi. Impegno di spesa bilancio Annualità 2019 Por Fse 2014-2020

Decreto n. 19915 del 30-11-2018

L.R.32/2002 Approvazione elenco soggetti ospitanti ammessi al contributo regionale per domande inserite sul sistema "Tirocini on line" fino alla data del 30/09/2018, da parte dei soggetti ospitanti o loro delegati per le richieste di ammissione alla procedura di rimborso per l'attivazione o la proroga di tirocini non curriculari. Impegno di spesa bilancio Annualità 2019 Por Fse 2014-2020

Decreto n. 1748 del 25-01-2019

L.R.32/2002 Approvazione elenco soggetti ospitanti ammessi al contributo regionale per domande inserite sul sistema "Tirocini on line" alla data del 15/01/2019, da parte dei soggetti ospitanti o loro delegati per le richieste di ammissione alla procedura di rimborso per l'attivazione o la proroga di tirocini non curriculari. Impegno di spesa bilancio Annualità 2019 Por Fse 2014-2020

Delibera Giunta Regionale n. 772 del 10-06-2019

Definisce gli elementi essenziali degli interventi in materia di tirocini non curriculari a valere sul POR FSE. Revocando la DGR n. 857 del 30/07/2018, stabilisce nuovi criteri per la concessione del contributo regionale. Specifica che eventuali risorse che si rendessero disponibili a valere sulla seconda fase del PON IOG potranno essere destinate ai giovani NEET "nel rispetto del Piano e del SIGECO della Garanzia Giovani"

Decreto n. 14608 del 27-08-2019

L.R.32/2002 Modifica l'Avviso pubblico relativo al contributo per i tirocini non curriculari (svolti anche da giovani NEET iscritti alla Garanzia Giovani) nell'ambito di GiovaniSì - POR FSE 2014/2020- Azione A.2.1.3.a) approvato con DD 4269/2016, con validità dal 16 settembre 2019.

RISULTATI ATTESI

11.000 giovani

MONITORAGGIO FINANZIARIO

Misura 5							
Previsione DGR 1578/2019	**Impegni**	**Impegni/ Programmato**	**Pagamenti**	**Pagamenti/ Impegni**	**Pagamenti/ Programmato**	**Rendicontato** (I-XVII)	**Rendicontato/ Programmato**
16.780.369	15.205.974	90,62%	14.932.017	98,20%	88,99%	16.021.925	95%

Valori al netto delle economie e dei recuperi.

Misura 6

Servizio Civile

SETTORE REGIONALE DI RIFERIMENTO

Diritti di Cittadinanza e Coesione Sociale
SETTORE INNOVAZIONE SOCIALE

OBIETTIVO GENERALE

Offrire una opportunità di servizio civile in diverse aree tematiche, sanità, ambiente, istruzione, cultura, aiuto alla persona, protezione civile, immigrazione, tutela dei consumatori, pari opportunità, commercio equo e solidale, cooperazione internazionale, finanziando progetti che danno la possibilità agli enti accreditati di ospitare giovani che svolgano un'esperienza della durata di 12 mesi, che comprende anche una attività formativa.
RT mette a disposizione 433,80 € mensili per 12 mesi.

REALIZZAZIONE

ATTIVITÀ SVOLTE E/O INTERVENTI REALIZZATI

BANDO SERVIZIO CIVILE REGIONALE DI CUI AL D.D. 1208 /2015
(per l'intero territorio della Regione Toscana)

A marzo 2015 con il decreto n. 1208 ha approvato l'avviso per la selezione di 708 giovani da impiegare in per l'attuazione del Piano Operativo Nazionale Iniziativa Occupazione Giovani 2014/2015 nella Regione Toscana su 136 progetti di servizio civile, già approvati con un precedente bando regionale, ma non finanziati.
A maggio con il decreto n. 1980 sono stati prorogati i termini per la presentazione delle domande per partecipare all'avviso per la selezione dei 708 giovani, fissando l'8 giugno come termine ultimo.
In ottobre con decreto n.4589 si è stabilito l'avvio in data 29 ottobre 2015 del I° contingente di giovani nei progetti di servizio civile regionale per l'attuazione del PON YEI 2014/2015 nella Regione Toscana per un totale di 347 giovani.
Nel mese di novembre con il Decreto n.5149 si è stabilito l'avvio in data 18 novembre 2015 del 2° contingente di giovani nei progetti di servizio civile per l'attuazione del Programma Operativo Nazionale Iniziativa Occupazione Giovani 2014/2015 nella Regione Toscana per un totale di 264 giovani.
Complessivamente il bando attivato con il decreto 1208 ha avviato **611 giovani** nei progetti di servizio civile per l'attuazione del Programma Operativo Nazionale Iniziativa Occupazione Giovani 2014/2015 nella Regione Toscana.

BANDO SERVIZIO CIVILE REGIONALE DI CUI AL D.D. 2068/2015
(per l'intero territorio della Provincia di Livorno)

A maggio 2015 è stato approvato con decreto n. 2068 un altro bando per la presentazione di progetti per l'avvio di 378 giovani al servizio civile regionale relativo a soggetti con sede ubicata nella Provincia di Livorno, che risulta essere una delle aree della Toscana con maggiori difficoltà socioeconomiche, dove il fenomeno dei NEET mostra valori molto più alti rispetto alla media delle altre province toscane, così come evidenziato da studi specifici sia europei che nazionali.
Con decreto n. 3165 del 10 luglio 2015 è stata approvata la graduatoria definitiva dei progetti e sono stati finanziati 39 progetti di servizio civile per un totale di 242 posti richiesti.

Successivamente è stato emanato con decreto n. 3165 l'avviso di selezione per i 242 giovani, con scadenza 4 settembre 2015, poi prorogata al 24 settembre 2015 (decreto n. 3953/2015).
Nel mese di novembre il Decreto n.5850 ha stabilito l'avvio in data 17 dicembre 2015 di **230 giovani** selezionati per i progetti di servizio civile relativi al Bando della Provincia di Livorno per l'attuazione del Programma Operativo Nazionale Iniziativa Occupazione Giovani 2014/2015 nella Regione Toscana.

In totale i giovani avviati nei progetti di servizio civile per l'attuazione del Programma Operativo Nazionale Iniziativa Occupazione Giovani 2014/2015 nella Regione Toscana sono stati 841, dei quali **801 hanno effettivamente svolto un'esperienza di servizio civile.**

Tra questi, **599 hanno completato l'intervento** mentre 202 hanno abbandonato prematuramente.

A seguito delle economie di impegno di conseguenza generate, con variazione di bilancio del 19/06/2017 (DGR 642/2017), gli impegni di competenza dell'anno 2016 assunti per la misura 6 sono stati diminuiti di un importo complessivo pari a € 774.761,56.

Al completamento della misura gli impegni totali risultano interamente liquidati ed ammontano a euro 4.004.204,12.

Nel corso dell'attuazione del Programma Garanzia Giovani in Toscana, si osserva come la dotazione destinata al *Servizio Civile Regionale* sia stata più volte rimodulata, passando dallo stanziamento iniziale di €18.500.000 a quello finale di €4.004.204.
La misura ha difatti scontato sul territorio un fattore di forte "concorrenza interna" rappresentato dagli interventi attuati dal POR FSE, caratterizzati da criteri di accesso meno restrittivi rispetto a quelli richiesti dal PON IOG.

Per la programmazione del triennio 2018-2020 si è di conseguenza scelto di ottimizzare le risorse realizzando i nuovi interventi destinati al servizio civile della Toscana attraverso il Fondo Sociale Europeo e fondi regionali.

ATTI AMMINISTRATIVI

Legge Regionale n. 53 del 26-09-2014,
Modifiche alla legge regionale 25 luglio 2006, n. 35 (Istituzione del servizio civile regionale), relative al servizio civile regionale finanziato con fondi europei
Decreto Dirigenziale n. 1208 del 17-03-2015,
Avviso per la selezione di 708 giovani da impiegare in progetti di servizio civile per l'attuazione del piano operativo nazionale iniziativa occupazione giovani 2014/2015 nella Regione Toscana
Decreto Dirigenziale n. 2068 del 05-05-2015
Bando per la presentazione di progetti di servizio civile regionale per l'attuazione del PON YEI relativo all'occupazione giovani 2014/2015 nella Regione Toscana
Decreto Dirigenziale n. 1980 del 6-05-2015
Decreto 1208/2015: proroga dei termini per la presentazione delle domande per partecipare all'avviso per la selezione di 708 giovani da impiegare in progetti di servizio civile per l'attuazione del PON YEI 2014/2015 nella Regione Toscana
Decreto Dirigenziale n. 2979 del 26-06-2015
Delibera 2068/2015 – Approvazione graduatoria progetti di servizio civile regionale per l'attuazione del PON YEI relativo all'occupazione giovani 2014/2015 nella Regione Toscana
Decreto Dirigenziale n. 3116 del 08-07-2015
DD 2979/2015 – rettifica e sostituzione graduatoria progetti di servizio civile regionale per l'attuazione del PON YEI relativo all'occupazione giovani 2014/2015 nella Regione Toscana

Decreto n. 3165 del 10-07-2015
Avviso per la selezione di 242 giovani da impiegare in progetti di servizio civile per l'attuazione del Piano Operativo Nazionale Iniziativa Occupazione Giovani 2014/2015 nella Regione Toscana
Decreto n. 3953 del 02-09-2015
Decreto 3165/2015: proroga dei termini per la presentazione delle domande per partecipare all'avviso per la selezione di 242 giovani da impiegare in progetti di servizio civile per l'attuazione del PON YEI 2014/2015 nella Regione Toscana
Decreto n.4589 del 15-10-2015
D.D. 1208/2015 - avvio in data 29/10/2015 del I° contingente di giovani nei progetti di servizio civile per l'attuazione del PON YEI 2014/2015 nella Regione Toscana
Decreto n.5149 del 05-11-2015
Servizio Civile Regionale: DD 1208/2015 - avvio in data 18/11/2015 del 2° contingente di giovani nei progetti di servizio civile per l'attuazione del Programma Operativo Nazionale Iniziativa Occupazione Giovani 2014/2015 nella Regione Toscana
Decreto n.5850 del 26-11-2015
D.D. 3165/2015 - Avvio in data 17/12/15 dei giovani selezionati per i progetti di servizio civile - bando Livorno per l'attuazione del Programma Operativo Nazionale Iniziativa Occupazione Giovani 2014/2015 nella Regione Toscana.

RISULTATI ATTESI

Circa 1.000 giovani

MONITORAGGIO FINANZIARIO

Misura 6							
Previsione DGR 1578/2019	**Impegni**	**Impegni/ Programmato**	**Pagamenti**	**Pagamenti/ Impegni**	**Pagamenti/ Programmato**	**Rendicontato** (I-XVII)	**Rendicontato/ Programmato**
4.004.204	4.003.828	100%	4.003.828	100%	100%	4.002.665	100%

Valori al netto delle economie e dei recuperi.

Misura 7.1

Sostegno all'autoimpiego e all'autoimprenditorialità

SETTORE REGIONALE DI RIFERIMENTO

Direzione Istruzione e Formazione
SETTORE PROGRAMMAZIONE FORMAZIONE STRATEGICA E ISTRUZIONE E FORMAZIONE TECNICA SUPERIORE. UFFICI TERRITORIALI REGIONALI DI AREZZO, FIRENZE E PRATO

OBIETTIVO GENERALE

Sostenere con interventi formativi e consulenziali i percorsi di creazione d'impresa e di lavoro autonomo, in raccordo con gli strumenti regionali esistenti, per far acquisire ai giovani competenze utili al progetto di avvio d'impresa e lavoro autonomo e alla gestione dell'attività.

Sono stati proposti percorsi specialistici così articolati:

- Formazione per il business plan;
- Assistenza personalizzata per la stesura del business plan;
- Accompagnamento all'accesso al credito e alla finanziabilità;
- Servizi a sostegno della costituzione dell'impresa;
- Supporto allo start up.

REALIZZAZIONE

Su 50 progetti risultati ammissibili, **la Misura ha finanziato 20 corsi in tutto il territorio regionale** per un massimo di 80 ore.

I primi corsi hanno preso avvio a partire dal maggio 2016. Gli ultimi sono terminati nel mese di gennaio 2018.

A conclusione di tutti i progetti formativi risultano aver completato il percorso 221 giovani (il 70% dei partecipanti), mentre sono 96 coloro che lo hanno abbandonato prima del termine.

Il numero di giovani che hanno complessivamente fruito dell'intervento risulta inferiore a quanto atteso in conseguenza della rinuncia al finanziamento di alcune agenzie che hanno riscontrato particolare difficoltà a reperire un numero confacente di interessati all'attivazione della misura 7.1 tra i NEET di età inferiore ai 30 anni, che per profilo si presentano meno motivati alla creazione d'impresa[55].

Da collegare all'alta profilatura che caratterizza il target giovanile del "fare impresa" è anche il tasso di abbandono registrato tra i partecipanti (pari al 30%), in ragione della maggior dinamicità e della conseguente maggior propensione del segmento in esame ad interrompere la formazione per cogliere nuove opportunità di impiego.

Nella nuova programmazione regionale le risorse destinate all'autoimpiego e l'autoimprenditorialità saranno pertanto rese fruibili ad un target giovanile più ampio - per età ed altri requisiti d'accesso - nell'ambito del POR FSE.

ATTIVITÀ SVOLTE E/O INTERVENTI REALIZZATI

Gli indirizzi per il sostegno all'autoimpiego e all'autoimprenditorialità - approvati a gennaio 2015 - prevedono che i soggetti ammessi alla presentazione dei progetti siano "le agenzie formative

[55] Nel caso dei progetti "GIO.IM", "TTS" e "CREO" le agenzie hanno rinunciato all'intero importo finanziato. Nei restanti casi il numero minore di giovani NEET che hanno aderito al progetto formativo e lo hanno completato ha generato economie.

accreditate ai sensi della DGR 968/2007 e s.m.i., i poli di innovazione e gli incubatori di impresa (aderenti alla Tecnorete costituita ai sensi della DGR 227/2009 e 1166/2011 nonché gli incubatori accreditati con decreti 5019/2010 e 2858/2011 e i poli riconosciuti e finanziati con decreto 2859/2011 e 6351/2011), le Università toscane, le Camere di commercio, le associazioni di categoria, le associazioni riconosciute di prestatori d'opera intellettuale e le fondazioni/federazioni di emanazione degli ordini professionali".
Specificano inoltre che "la formazione dovrà in ogni caso essere erogata dalle agenzie formative accreditate ai sensi della DGR 968/2007 e s.m.i. ".

L'Avviso pubblico per il finanziamento a sostegno all'autoimpiego e all'autoimprenditorialità dei giovani NEET è stato approvato dal Decreto n. 1343 del 20 marzo 2015, che ha anche fissato il termine del 18 maggio 2015 per la presentazione dei progetti, affidandone la gestione alle province.
Il decreto n. 2152 del 15 maggio 2015 ha provveduto alla correzione di alcuni errori materiali e ha prorogato il termine al 25 maggio 2015.

Con decreto n. 3344 del 21 luglio 2015 sono stati nominati i nuclei di valutazione dei progetti e con decreto. n. 5176 del 6 novembre 2015 sono state approvate le graduatorie. Dei 50 progetti giudicati ammissibili, quelli finanziati o finanziati in quota-parte sono risultati 20.

Sono state infine predisposte le convenzioni con i soggetti attuatori dei progetti finanziati, con avvio dei percorsi formativi nel corso del 2016.

Alla conclusione dei progetti, nel 2017 i *decreti* nn. 639, 10268, 10388, 13112, 13989 e 16878 hanno attestato economie di spesa per € 310.332.
Ulteriori economie di spesa per € 532.025 sono state rilevate nel 2018 dai decreti nn. 569, 945, 4434, 6901, 7302, 7405, 8110, 8802, 9275 e 9401.

Le economie complessivamente registrate al termine della misura 7.1 ammontano a € 842.356,26.

A seguito delle *economie* decretate dalle Unità Territoriali Regionali, il Responsabile della Misura 7.1 ha provveduto ad emanare i *corrispondenti decreti di recupero* delle risorse che la Regione Toscana aveva impegnato e liquidato (in anticipazione) a favore delle Amministrazioni Provinciali fino al 31 dicembre 2015 [56]. Come illustrato in dettaglio nella tabella sottostante, le risorse che deriveranno dal completamento dei procedimenti di recupero dalle Amministrazioni Provinciali sono pari a €700.552.

[56] Col riordino delle Province e della Città metropolitana di Firenze, *nel gennaio 2016 la titolarità delle funzioni amministrative in materia di orientamento e formazione professionale* – ivi comprese la gestione, la rendicontazione e le relazioni coi destinatari delle misure - *è passata alla Regione*.
Dal trasferimento della titolarità amministrativa è derivata la necessità di attivare i procedimenti di recupero ad opera dell Regione nei confronti delle Amministrazioni Provinciali.

Misura 7.1 • Quadro riassuntivo dei progetti finanziati

ID	CODICE PROGETTO	ENTE ATTUATORE	PROGETTO	COSTO	FINANZIATO	PROV.	Destinatari	Decreto UTR di chiusura	Economie effettive decreto	Decreto RdM di recupero	Parte economizzata	Recupero da provincia
1	105324	Sophia Scarl	LGA	83.200	83.200,00	LU	26	13989/2017	67.200,00	2800/2018	7.698,51	59.501,49
2	105322	Consorzio Formetica	SPIN	64.000	64.000,00	LU	20	16878/2017	12.880,00	2800/2018	5.922,35	6.957,65
3	156696	Cescot Toscana Nord	V.I.A	99.200	49.637,31	MS	31	7302/2018	18.797,31	10409/2018	4.963,73	13.833,58
4	118082	Pontedera e Tecnologia. S.c.r.l	Impresa Giovani	96.000	72.940,00	PI	30	7405/2018	28.300,26	10818/2018	7.294,03	21.006,23
5	118080	Copernico S.c.r.l.	F.A.R.M	99.200	99.200,00	PI	31	9401/2018	89.920,00	11900/2018	9.920,01	80.000,00
6	122121	Polo Navacchio Spa	FOR.M.I.CO.LI	96.000	96.000,00	LI	30	9275/2018	44.920,00	11737/2018	8.250,06	36.669,94
7	156695	Ass. Ind: Massa Carrara	CREO	51.200	51.200,00	MS	16	10268/2017	51.200,00	18182/2017	5.120,00	46.080,00
8	122122	Cescot Formazione srl	Orizzonte Impresa	96.000	96.000,00	LI	30	9275/2018	34.280,00	11737/2018	6.295,18	27.984,82
9	118329	Servindustria Pistoia srl	YiB	97.280	63.542,10	PT	20	4434/2018	15.826,10	8038/2018	6.354,03	9.472,07
10	118303	Cescot Pistoia	I.D.I	99.200	64.796,21	PT	20	945/2018	42.396,21	8038/2018	6.479,80	35.916,41
11	115012	Laboratorio Archimede	Io Azienda	51.200	19.845,83	PO	6	10388/2017 639/2017	2.405,83	16465/2017	1985,17	420,66
12	114921	Pegaso network	TTS	51.200	19.845,83	PO	6	10388/2017	19.845,83	16465/2017	1.985,17	17.860,65
13	105400	Sophia scarl	GIO.IM	96.000	96.000,00	PO	60	10388/2017	96.000,00	16465/2017	9.598,82	86.401,18
14	144405	Zefiro soc.coop.soc.	Wa.St.UP	96.000	96.000,00	FI	30	8110/2018	31.160,00	9870/2018	9.601,27	21.558,73
15	144408	Idi Informatica srl	Mettersi in proprio	96.000	69.516,72	FI	11	8110/2018	54.156,72	9870/2018	6.951,46	47.205,26
16	144409	Cescot Firenze srl	Youth Warrant Startup Training	99.200	99.200,00	FI	31	8110/2018	67.960,00	9870/2018	9.918,92	58.041,08
17	147348	Asev spa	TeamLab	96.000	96.000,00	FI	30	6901/2018	21.176,00	11552/2018	9.600,00	11.576,00
18	147121	CNA Servizi soc.coop	LIKE	65.280	65.280,00	GR	32	569/2018	22.512,00	2801/2018	6.383,64	16.128,36
19	154571	Eurobic Toscana Sud srl	La mia impresa in terra di Siena	96.000	96.000,00	SI	30	8802/2018	60.620,00	11262/2018	9.723,60	52.132,40
20	118241	Confcommercio Arezzo	Youth Land	93.600	93.600,00	AR	30	13112/2017	60.800,00	17325/2017	8.994,49	51.805,51
			TOTALI	**1.721.760**	**1.491.804,00**		**520**		**842.356,26**		**143.040,24**	**700.552,02**

ATTI AMMINISTRATIVI

Delibera n. 52 del 26-01-2015
Piano esecutivo regionale della Regione Toscana della Garanzia per i Giovani. Approvazione "Indirizzi per il sostegno all'autoimpiego e all'autoimprenditorialità"

Decreto Dirigenziale n. 1343 del 20-03-2015
Programma Garanzia Giovani 2014-15 Misura 7 Sostegno all'autoimpiego e all'autoimprenditorialita'. DGR 52/2015 - Approvazione avviso pubblico. Attività di gestione, controllo e rendicontazione svolta dalle Province/Città Metropolitana di Firenze. Quota UE

Decreto Dirigenziale n. 2152 del 15- 05-2015
D.D.1343/2015 Avviso pubblico per il finanziamento di progetti di sostegno all'autoimpiego e autoimprenditorialità dei giovani nell'ambito del Programma Garanzia Giovani - Correzione errori materiali e proroga

Decreto n. 3344 del 21-07-2015
D.D. 1343/15 e smi "Avviso pubblico per il finanziamento di progetti di sostegno all'autoimpiego e autoimprenditorialità dei giovani nell'ambito del programma Garanzia Giovani". Nomina nuclei di valutazione

Decreto n. 5176 del 6-11-2015
D.D.1343/2015 Avviso pubblico per il finanziamento di progetti di sostegno all'autoimpiego e autoimprenditorialità dei giovani nell'ambito del Programma Garanzia Giovani – Approvazione graduatorie

Decreto n. 3821 del 18-05-2016
D.D. 5176/2015 "progetti di sostegno all'autoimpiego e autoimprenditorialità dei giovani nell'ambito del programma Garanzia Giovani": modifica graduatoria Città M. di Firenze

Decreto n. 10402 del 17-10-2016
A seguito del subentro della Regione Toscana alle Province in materia di orientamento e formazione professionale (DGR 181 del 8 marzo 20169, il decreto approva lo schema di Convenzione tra la Regione e i soggetti capofila delle ATI/ATS per la realizzazione dei progetti relativi alla misura 7.1

Decreto n. 10818 del 24-10-2016
Approva lo schema di convenzione relativo ai progetti della misura 7.1 negli ambiti territoriali di Lucca, Massa Carrara e Pistoia

Decreto. n. 639 del 27-01-2017
Approvazione rendicondazione e presupposto liquidazione progetto IO AZIENDA (cod. 115012) di Laboratorio Archimede S.r.l.

Decreto n. 2121 del 27-02-2017
Progetto Mettersi in Proprio - Misura 7.1 PON Garanzia Giovani - Codice 144408 - Modifiche e integrazioni alla Convenzione mediante un Addendum tra Regione e IDI Informatica srl, capofila del progetto, e approvazione dello schema di Addendum

Decreto n. 10268 del 11-07-2017
D.D. 1343/2015 e s.m.i. – Revoca del finanziamento per il progetto Impresa Giovane-CREO, cod. ID 156695, affidato a Confindustria Livorno Massa Carrara

Decreto n. 10388 del 13-07-2017
DGR 181/2016 – accertamento economie progetti Mis. 7.1 P.O.N. Garanzia Giovani, finanziati con risorse FSE

Decreto. n. 13112 del 12-09-2017
DGR 181/2016 – accertamento del presupposto per la liquidazione del saldo per il progetto "Youth Land"

Decreto n. 13989 del 28-09-2017
DGR 181/2016 - accertamento del presupposto per la liquidazione del saldo per il progetto "LGA Lucca Giovani Impresa" presentato da Sophia Società Consortile a R.L.

Decreto n. 16465 del 27-10-2017
Recupero risorse dall'Amministrazione Provinciale di Prato per economie registrate nella gestione dei progetti

Decreto n. 17325 del 15-11-2017
Recupero risorse dall'Amministrazione Provinciale di Arezzo per economie registrate nella gestione dei progetti
Decreto n. 16878 del 17-11-2017
Accerta il presupposto per la liquidazione del saldo e la chiusura del progetto "SPIN - Sviluppo Progetti Impresa per NEET", presentato dal Consorzio Formetica - Capofila ATI
Decreto n. 18182 del 28-11-2017
Recupero risorse dall'Amministrazione Provinciale di Massa Carrara per economie registrate nella gestione del progetto Impresa Giovane – CREO
Decreto n. 569 del 22/01/2018
Accerta il presupposto per la liquidazione del saldo del progetto "LIKE – Scegliere il proprio futuro" presentato da CNA Servizi Soc. Coop.
Decreto n. 945 del 29-01-2018
Accerta il presupposto per la liquidazione del saldo del progetto "I.D.I – IDEE D'IMPRESA" presentato da CESCOT PISTOIA S.r.l.
Decreto n. 2800 del 02-02-2018
Recupero risorse dall'Amministrazione Provinciale di LUCCA per economie registrate nella gestione del progetto SPIN e LGA
Decreto n. 2801 del 09-02-2018
Recupero risorse dall'Amministrazione Provinciale di Grosseto per economie registrate nella gestione del progetto LIKE
Decreto n. 4434 del 29-03-2018
Accerta il presupposto per la liquidazione del saldo del progetto " YOUNG IN BUSINNES", presentato da SERVINDUSTRIA PISTOIA S.r.l.
Decreto n. 8038 del 27-04-2018
Recupero risorse dall'Amministrazione Provinciale di PISTOIA per economie registrate nella gestione del progetto I.D.I. e Young in Business
Decreto n. 6901 del 09-05-2018
Accerta il presupposto per la liquidazione del saldo del progetto "TEAM LAB", presentato da AGENZIA PER LO SVILUPPO EMPOLESE VALDELSA
Decreto n. 7302 del 15-05-2018
Accerta il presupposto per la liquidazione del saldo del progetto "V.I.A-VALORIZZAZIONE INIZIATIVE DI AUTOIMPRENDITORIALITA", presentato da CESCOT TOSCANA NORD DI PISA
Decreto n. 7405 del 17-05-2018
Accerta il presupposto per la liquidazione del saldo, chiusura e approvazione rendiconto del progetto "Impresa Giovani - Per Creare la Propria Azienda", presentato da Pontedera & Tecnologia Soc.cons.a r.l. capofila ATS
Decreto n. 8110 del 25-05-2018
Accerta il presupposto per la liquidazione del saldo per i progetti "Wake up Start Up" di Zefiro Soc Coop., "Mettersi in proprio" di Informatica e "Youth Warrant Start Up Training" di Cescot Firenze, finanziati con risorse del PON IOG sull'Avviso pubblico del 20.03.2015
Decreto n. 10818 del 01-06-2018
Recupero risorse dall'Amministrazione Provinciale di Pisa per economie registrate nella gestione del progetto "Impresa Giovani – Per creare la propria azienda"
Decreto n. 8802 del 05-06-2018
Accerta il presupposto per la liquidazione del saldo, chiusura e approvazione rendiconto del progetto "La mia Impresa in Terre di Siena", presentato da Eurobic Toscana Sud srl capofila ATS con Camera di Commercio di Siena, Confesercenti SI, Confocommercio SI e CNA Siena
Decreto n. 9870 del 06-06-2018
Recupero risorse dalla città metropolitana di Firenze per economie registrate nella gestione dei progetti: "Wake Up Start Up", "Mettersi in proprio" e "Youth Warrant Start Up Training Firenze"

Decreto n. 10409 del 06-06-2018
Recupero risorse dall'Amministrazione Provinciale di Massa Carrara per economie registrate nella gestione del progetto V.I.A. - Valorizzazione iniziative di Autoimprenditorialità
Decreto n. 11262 del 11-06-2018
Recupero risorse dall'Amministrazione Provinciale di Siena per economie registrate nella gestione del progetto "La mia impresa in terra di Siena"
Decreto n. 9275 del 12-06-2018
Accerta il presupposto per la liquidazione del saldo dei progetti "FOR.M.I.CO.LI" e "ORIZZONTE IMPRESA", presentati rispettivamente da Polo Navacchio SPA e Cescot Formazione SRL
Decreto n. 9401 del 14-06-2018
Accerta il presupposto per la liquidazione del saldo, chiusura e approvazione rendiconto Progetto "FARM: Formazione e Assistenza per realizzazione imprese" - presentato da Società Copernico s.c.a.r.l. capofila ATS
Decreto n. 11737 del 28-06-2018
Recupero risorse dalla Provincia di Livorno per economie registrate nella gestione dei progetti: FOR.M.I.CO.LI. e Orizzonte Impresa
Decreto n. 11900 del 03-07-2018
Recupero risorse dall'Amministrazione Provinciale di Pisa per economie registrate nella gestione del progetto FARM
Decreto n. 11552 del 06-07-2018
Recupero risorse dalla città metropolitana di Firenze per economie registrate nella gestione del progetto Team Lab
Decreto n. 21076 del 21-12-2018
Provvede alla regolarizzazione dei flussi contabili tra Regione Toscana e Città Metropolitana di Firenze (a seguito del subentro dell'Ente Regione nelle funzioni amministrative in materia di orientamento e formazione professionale) in relazione al progetto TEAM LAB di ASEV
Decreto n. 21080 del 21-12-2018
Provvede alla regolarizzazione dei flussi contabili tra Regione Toscana e Città Metropolitana di Firenze (a seguito del subentro dell'Ente Regione nelle funzioni amministrative in materia di orientamento e formazione professionale) in relazione al progetto Youth Warrant Start Up Training di CESCOT FIRENZE.

RISULTATI ATTESI

500 giovani

MONITORAGGIO FINANZIARIO (*)

Misura 7.1							
Previsione DGR 1578/2019	**Impegni**	**Impegni/ Programmato**	**Pagamenti**	**Pagamenti/ Impegni**	**Pagamenti/ Programmato**	**Rendicontato** (I-XVII)	**Rendicontato/ Programmato**
1.276.903	649.448	50,86%	649.448	100%	50,86%	649.448	51%

Valori al netto delle economie e dei recuperi.

Misura 9

Bonus occupazionale

SETTORE REGIONALE DI RIFERIMENTO
Direzione Lavoro
SETTORE LAVORO

OBIETTIVO GENERALE
Bonus ai datori di lavoro che, sulla base dell'intermediazione dei servizi competenti, assumano con il ricorso ai seguenti contratti:

- Tempo determinato o somministrazione superiore o uguale a 6 mesi
- Tempo determinato o somministrazione ≥ 12 mesi
- Tempo indeterminato o apprendistato professionalizzante e contratto di mestiere

Il sistema di assegnazione dei bonus è diversificato in funzione della tipologia di contratto con cui avviene l'assunzione e del profiling.

REALIZZAZIONE

ATTIVITÀ SVOLTE E/O INTERVENTI REALIZZATI

Il Ministero del Lavoro e delle Politiche Sociali ha disciplinato il "bonus" occupazionale con il Decreto 1709 del 8 agosto 2014, fissando le risorse finanziarie disponibili a livello nazionale in €188.755.343,66 - di cui **9 milioni di euro in dotazione alla Regione Toscana** - e individuando l'**INPS** come **Organismo Intermedio per l'attuazione della misura** con atto di nomina ex DD 425 del 28 dicembre 2015.
Ad ottobre 2014 la circolare INPS n. 18 ha specificato le modalità operative per i datori di lavoro interessati. A dicembre 2014 l'incentivo è stato reso retroattivo alle assunzioni effettuate dal 1 maggio 2014 (data dalla quale i giovani NEET hanno potuto registrarsi al portale "garanzia giovani.it").

Con Decreto Direttoriale MLPS n.48/II/2016 del 4 marzo 2016 sono state assegnate da fonte PON SPAO alla Toscana **risorse aggiuntive pari a € 3.600.000**, corrispondenti al 40% della dotazione finanziaria di € 9.000.000 già allocati sulla Misura 9 del Piano Esecutivo Regionale.
Tale assegnazione aggiuntiva è stata recepita dalla Regione con la Deliberazione di Giunta n. 648 del 5 luglio 2016, relativa all'aggiornamento del Piano Esecutivo Regionale di Garanzia Giovani.

La dotazione finanziaria complessiva della Toscana per la Misura 9 "Bonus occupazionale" ammonta pertanto a € 12.600.000.

Il Bonus occupazionale è arrivato a conclusione il 31 dicembre 2016[57], sostituito dal nuovo "Incentivo Occupazione Giovani" più avanti descritto.

Le **istanze sui bonus confermati da INPS** in Toscana sono risultate in totale **3.865** per un corrispettivo di **€ 12.614.757,08**.

La tabella sottostante riporta la suddivisione percentuale delle istanze confermate nella nostra regione in base alle modalità di lavoro:

[57] Il DD n. 445 del 16 dicembre 2016 aveva anticipato al 31 dicembre 2016 **il termine ultimo per effettuare le assunzioni da parte dei datori di lavoro che intendevano avvalersi dell'incentivo** (era il 30 giugno 2017 il termine inizialmente stabilito dal DD 1709\2014) e individuato il **28 febbraio 2018** come **data entro il quale deve essere fruito l'incentivo**, pena la decadenza.
Il termine ultimo del 31 dicembre 2016 è stato successivamente prorogato **al 31 gennaio 2017** con Decreto Direttoriale ANPAL n. 4 del 18 gennaio 2017.

Focus sul Bonus Occupazionale in Toscana

RAPPORTO DI LAVORO	%
TEMPO INDETERMINATO	45,8
APPRENDISTATO <12mesi	1,1
APPRENDISTATO >=12mesi	44,7
TEMPO DETERMINATO<12mesi	5,8
TEMPO DETERMINATO>=12mesi	0,8
TRASFORMAZIONI da T.D. a T.I.	1,1
PROROGA CONTRATTO T.D.	0,6

TIPOLOGIA DI LAVORO	%
TEMPO PIENO	74,0
TEMPO PARZIALE	26,0

Elaborazioni ISFOL su dati INPS, 9 gennaio 2017

Il "Super Bonus occupazionale trasformazione tirocini"

Con DD n. 16/II/2016 del 3 febbraio 2016 Il Ministero del Lavoro e delle Politiche Sociali ha disposto l'attivazione dal **1 marzo 2016** della misura **"Super Bonus Occupazione – Trasformazione Tirocini"**.

Varata per tutto il territorio nazionale in via sperimentale con **l'obiettivo di promuovere la trasformazione dei tirocini in contratti di lavoro**, la misura è stata finanziata con risorse rese disponibili dal MLPS per un importo complessivo di **50 milioni di euro**.

L'azione prevede un "Super Bonus Occupazionale" a favore del datore di lavoro che assume con **contratto di lavoro a tempo indeterminato** un giovane che abbia svolto un **tirocinio extracurriculare finanziato nell'ambito della Garanzia.**

L'importo del "superbonus" è il doppio di quello già fissato per il "Bonus Occupazionale":

CONTRATTO A TEMPO INDETERMINATO *			
BONUS ASSEGNATI IN BASE AL PROFILING DEL GIOVANE E DELLE DIFFERENZE TERRITORIALI			
BASSA	MEDIA	ALTA	MOLTO ALTA
€ 3.000	€ 6.000	€ 9.000	€ 12.000

* In caso di lavoro a tempo parziale (comunque superiore a 24 ore settimanali) l'importo è moltiplicato per la percentuale di part-time. In caso di conclusione anticipata del rapporto di lavoro l'importo è proporzionato alla durata effettiva (l'importo è concesso rispettivamente in sei ratei nel primo caso, in dodici negli altri due).

Hanno potuto accedere all'incentivo i datori di lavoro che avevano attivato un contratto di lavoro a partire dal **1° marzo 2016** e fino al **31 dicembre 2016**, **solo relativamente ai tirocini avviati entro il 31 gennaio 2016.**

Le istanze sul Superbonus confermate da INPS per la Toscana sono risultate 610[58].

L'Incentivo Occupazione Giovani

Nel dicembre 2016, a conclusione della prima fase della Garanzia Giovani e alla scadenza del Bonus occupazionale, nelle more dell'avvio della nuova Garanzia Giovani è stato istituito[59] **a valere su risorse PON SPAO** l'"**Incentivo Occupazione Giovani"**, allo scopo di continuare a sostenere le assunzioni degli **iscritti al Programma** nell'età compresa **tra i 16 e i 29 anni** [60] effettuate da datori di lavoro privati.

---

[58] Fonte: ANPAL 28 giugno 2017 su dati INPS.

[59] DD MLPS n. 394/II/2016 del 2 dicembre 2016, successivamente rettificato dal DD n. 454 del 19 dicembre 2016.

[60] Ai sensi del D.M. 20 marzo 2013 i giovani tra i 25 e i 29 anni devono inoltre risultare privi di impiego regolarmente retribuito **da almeno 6 mesi.**

L'Incentivo Occupazione Giovani è stato **assegnato all'intero territorio nazionale**, senza la ripartizioni *ex-ante* delle risorse tra le regioni propria del Bonus occupazionale.

Con uno stanziamento di **200 milioni di euro,** l'incentivo è stato destinato **alle assunzioni** a partire **dal 1 gennaio al 31 dicembre 2017** e ha previsto:

- **uno sgravio dei contributi previdenziali a carico del datore di lavoro** (fino a un massimo di 8.060 euro annui) per giovane assunto nel caso di stipula di contratti a tempo indeterminato (anche di somministrazione), di apprendistato professionalizzante o di mestiere;

- **uno sgravio del 50% dei contributi previdenziali a carico del datore di lavoro** (fino a un massimo di 4.030 euro per un periodo di 12 mesi) per giovane assunto nel caso di stipula di contratti a tempo determinato (anche di somministrazione) di almeno sei mesi

La fruizione dell'incentivo si realizza tramite conguaglio delle denunce contributive mensili trasmesse dalle aziende beneficiarie all'INPS.

L'incentivo Occupazione Giovani (noto anche semplicemente come "Bonus Garanzia Giovani 2017") **è stato gestito dall'INPS**, che lo ha reso operativo specificandone i requisiti d'accesso e le modalità di funzionamento con la Circolare n. 40 del 28/02/2017 [61].

Al 31 dicembre 2017 le **domande confermate in Toscana** sono risultate **5.210** per un importo di quasi **9,4 milioni di euro**.

Con una percentuale del 7,8% sul totale nazionale, **la Toscana figura tra le regioni che registrano il maggior numero di istanze confermate** dopo Lombardia, Campania, Veneto, Piemonte ed Emilia Romagna[62].

Nel 2018 l'Incentivo Occupazione Giovani è stato sostituito dall'Incentivo Occupazione Neet.

L'Incentivo Occupazione Neet 2018-2019

Riconosciuto per le assunzioni di giovani iscritti al Programma effettuate dal 1° gennaio al 31 dicembre 2019, l'Incentivo Occupazione Neet ha confermato gli sgravi a favore dei datori di lavoro privati, in base a criteri e modalità di fruizione in sostanziale continuità con quanto già disposto dall'Incentivo occupazione giovani del 2017, limitando tuttavia le tipologie contrattuali ammesse ai soli contratti di lavoro a tempo indeterminato (anche part-time o a scopo di somministrazione) e all'apprendistato professionalizzante.

La misura ha mantenuto carattere nazionale per una **dotazione finanziaria** a valere sul PON IOG di **160 milioni di euro** [63]. Anche in questo caso la gestione è stata affidata a INPS quale Organismo Intermedio, che l'ha attuata secondo le indicazioni operative fornite dallo stesso ente con Circolare n. 54 del 17 aprile 2019.

L'incentivo deve essere fruito, a pena di decadenza, entro il 28 febbraio 2021 ed è cumulabile con l'incentivo strutturale all'occupazione giovanile stabile [64].

---

[61] In particolare la Circolare 40/2017 ha indicato che possono accedere alle agevolazioni previste i datori di lavoro privati che assumano personale senza che vi sia uno specifico obbligo di legge e che quindi non sono ammesse le assunzioni che derivano da un obbligo di natura legale o contrattuale, secondo quanto disposto dal D. Lgs. N.150/2015, Art. 31 (Principi generali di fruizione degli incentivi).

[62] Elaborazione su dati INPS e ANPAL al 31 dicembre 2017.

[63] Di cui 100 milioni attribuiti con decreto ANPAL n. 3 del 2 gennaio 2018 e 60 milioni con decreto ANPAL n. 581 del 28 dicembre 2018. Nell'incrementare lo stanziamento destinato all'incentivo, ANPAL ha anche prorogato i termini fissati dal DD n.3/2018: dal 31 dicembre 2018 al 31 dicembre 2019 con riferimento al periodo di assunzione, e dal 29 febbraio 2020 al 28 febbraio 2021 con riguardo al periodo in cui l'incentivo dovrà essere fruito.

[64] L. n.205 del 27 dicembre 2017 (art. 1 comma 100).

Al 31 dicembre 2019 gli importi confermati in Toscana sono ammontati a € 11.626.413,69 per 6.121 domande definitivamente autorizzate dall'Istituto Nazionale di Previdenza Sociale [65]. Anche in questo caso la Toscana è risultata tra le regioni con il numero maggiore di risorse confermate (6,9% del totale), dopo Lombardia, Campania, Veneto, Emilia Romagna e dopo la P.A. di Trento.

Circa le tipologie di contratto incentivate nella nostra regione, il 21% delle assunzioni ha riguardato i il tempo indeterminato e il 79% l'apprendistato professionalizzante.

[65]Fonte: ANPAL - Incentivo Occupazione Neet - Nota di aggiornamento N.8 / 2019 (dati al 31 dicembre 2019).

ATTI AMMINISTRATIVI ▪ BONUS OCCUPAZIONALE E SUPER BONUS

Decreto Direttoriale MLPS n.1709 del 08-08-2014
Regola l'attuazione della misura 9 "Bonus Occupazionale", individuando INPS nel ruolo di organismo intermedio.
Circolare INPS n. 118 del 03-10-2014
Modalità operative per le richieste da parte dei datori di lavoro.
Decreto Direttoriale MLPS n. 63 del 02-12-2014
Ampliamento della possibilità di fruizione del bonus per le assunzioni effettuate dal 1 maggio 2014 al 2 ottobre 2014.
Decreto Direttoriale MLPS Sociali n. 10 del 23-01-2015
Introduzione di una nuova metodologia (a partire dal 1 febbraio 2015) di definizione del sistema per la profilazione degli iscritti al programma Garanzia Giovani.
Decreto Direttoriale MLPS n. 11 del 23-01-2015
Aggiorna la disciplina del bonus occupazionale.
Circolare INPS n. 17 del 29-01-2015
Esonero contributivo per le nuove assunzioni con contratto di lavoro a tempo indeterminato nel corso del 2015 ai sensi dell'articolo unico, commi 118 e seguenti, della Legge 23 dicembre 2014, n. 190.
Decreto Direttoriale MLPS n. 169 del 28-05-2015 [66]
Rettifica allo stanziamento delle risorse e al regime del *de minimis.*
Circolare INPS n. 129 del 26-06-2015
Incentivo all'assunzione di giovani ammessi al "Programma Operativo Nazionale per l'attuazione della Iniziativa Europea per l'Occupazione dei Giovani" Novità introdotte dai decreti direttoriali del Ministero del Lavoro e delle Politiche Sociali del 23 gennaio 2015 e del 28 maggio 2015.
Decreto Direttoriale MLPS n. 385/II/2015 del 24 novembre 2015
Modifica il DD 1709/2014 con particolare riferimento al regime *de minimis* e abroga il DD 169/2015.
Decreto MLPS n. 425/II/2015 del 28-12-2015
Nomina INPS nel ruolo di organismo intermedio del PON IOG per l'attuazione della misura 9 e disciplina i conseguenti rapporti giuridici
Circolare INPS n. 59 del 01-01-2016
Comunica l'inizio di attività di controllo periodico a campione sulla legittima fruizione del bonus occupazionale.
Decreto Direttoriale MLPS n. 16/II/2016 del 03-02-2016
Attivazione dal 1 marzo 2016 della misura "Super Bonus Occupazione – Trasformazione Tirocini".
Circolare INPS n. 32 del 16-02-2016
Illustra le novità introdotte dal Decreto Direttoriale MLPS n. 385\II\2015.
Decreto Direttoriale MLPS n. 48/II/2016 del 04-03-2016 assegnazione risorse finanziarie aggiuntive pari al 40% della dotazione finanziaria allocata su misura 9) "Bonus Occupazione" dei Piani Attuativi Regionali di Calabria, Liguria, Sardegna, Sicilia, Toscana, Umbria, Veneto, Provincia Autonoma di Trento.
Decreto Direttoriale MLPS n. 79/II/2016 del 08-04-2016
Rettifica l'articolo 2 comma 1 del DD MLPS n. 16/II/2016.
Circolare INPS n. 89 del 24-05-2016
Illustra la disciplina del "superbonus occupazionale" secondo i decreti ministeriali n. 16/II/2016 e n. 79/II/2016.

---

[66] Abrogato dal DD 385\II\2015.

Decreto Direttoriale MLPS n. 445 del 16-12-2016
Rettifica l'articolo 2 comma 5 del DD MLPS n. 1709\2014 stabilendo nuovi termini entro i quali devono essere effettuate le assunzioni (31 dicembre 2016) e deve essere fruito l'incentivo, pena la decadenza (28 febbraio 2018)
Decreto Direttoriale MLPS n. 4 del 18-01-2017
Procrastina la chiusura del bonus occupazionale al 31 gennaio 2017, modificando il precedente termine fissato dal DD MLPS n. 445/2016.

ATTI AMMINISTRATIVI ▪ INCENTIVO OCCUPAZIONE GIOVANI (PON SPAO)

Decreto Direttoriale MLPS n. 394/II/2016 del 2 dicembre 2016
Istituisce l'"Incentivo Occupazione Giovani", a valere sulle risorse nazionali del PON SPAO, affidandone la gestione esclusiva a INPS
Decreto Direttoriale MLPS n. 454 del 19 dicembre 2016
Rettifica il DD MLPS n. 394/II/2016 aggiungendo il "lavoro intermittente" nella specificazione dei casi di esclusione dall'incentivo occupazione giovani
Circolare INPS n. 40 del 28 febbraio 2017
Rende operativo l'Incentivo Occupazione Giovani, ne illustra la disciplina contenuta nei decreti Anpal nn. 394 e 454 del dicembre 2016 e fornisce le indicazioni necessarie per la fruizione dell'incentivo.

ATTI AMMINISTRATIVI ▪ INCENTIVO OCCUPAZIONE NEET (PON IOG)

Decreto ANPAL n. 3 del 2 gennaio 2018
Istituisce l'"Incentivo Occupazione NEET" con una dotazione di 100 milioni di euro a valere sulle risorse nazionali del PON IOG e ne affida la gestione esclusiva a INPS
Decreto ANPAL n. 83 del 5 marzo 2018
Modifica l'art. 7 del decreto ANPAL n.3/2018
Circolare INPS n. 48 del 19 marzo 2018
Illustra le procedure operative di attuazione della misura
Decreto ANPAL n. 581 del 28 dicembre 2018
Incrementa la dotazione finanziaria di 60 milioni di euro e dispone la proroga dei termini al 31 dicembre 2019 (per la validità del periodo di assunzione) e al 28 febbraio 2021 (per il periodo in cui l'incentivo deve essere fruito)
Circolare INPS n. 54 del 17 aprile 2019
Fornisce le indicazioni attuative per la fruizione dell'incentivo a seguito della proroga disposta dal Decreto n. 581/2018 e dei chiarimenti comunicati da ANPAL al riguardo.

RISULTATI PREVISTI
Per il Bonus Occupazionale: 3.000 giovani nel biennio 2014-2015.

Il secondo ciclo del Programma Garanzia Giovani (2018-2020)

Il secondo ciclo del PON IOG si avvale di uno stanziamento complessivo sul territorio nazionale di 1,072 miliardi di euro e ne **destina alla Toscana 29.466.482,80** [67].

Le nuove risorse assicurano continuità agli interventi e consentono di portare la Youth Initiative fino alla scadenza dell'attuale ciclo di programmazione dei fondi europei (2020), consolidando l'esperienza accumulata e correggendo le problematiche emerse nella prima fase.

La **Delibera di Giunta regionale n. 221 del 6 marzo 2018** ha approvato il nuovo schema della **Convenzione** tra ANPAL (Autorità di Gestione) e Regione Toscana (Organismo Intermedio) per la realizzazione del Programma e l'esecuzione dei relativi adempimenti, sulla base della tabella di allocazione delle risorse finanziarie e delle nuove schede di misura allegate alla Convenzione stessa[68]. La Convenzione è stata firmata dalle parti il 16 aprile 2018.
Alla firma sono seguiti l'invio in bozza ad ANPAL del **Piano di Attuazione Regionale (PAR)** per approvazione e quindi l'adozione con **Delibera di Giunta n. 992 del 10 settembre 2018**[69].

La pianificazione della II fase del Programma Garanzia Giovani in Toscana presenta un numero più ristretto di misure rispetto alla precedente, in ragione sia della minore dotazione sia della volontà di ottimizzarne l'impiego, evitando sovrapposizioni con gli interventi destinati al target giovanile effettuati nel triennio 2018-2020 tramite altri fondi strutturali o regionali.
In particolare la Toscana ha previsto di dare attuazione agli interventi relativi al servizio civile e al sostegno all'autoimprenditorialità attraverso il POR FSE 2014-2020, che ha inoltre confermato, e potenziato, le attività indirizzate al rafforzamento della rete dei servizi per l'impiego preposti allo svolgimento dell'accoglienza, presa in carico, orientamento e accompagnamento al lavoro, già messe in campo in continuità con la prima fase del PON IOG.

---

[67] A fronte di risorse aggiuntive, la Decisione CE C(2017) 8927 del 18.12.2017 ha approvato una riprogrammazione del PON IOG e ne ha esteso la durata a tutto il 2020. Le risorse - in gran parte concentrate al sud - sono state allocate tra le regioni con Decreto Direttoriale ANPAL n. 22 del 17 gennaio 2018 (trasmesso con nota dell'Agenzia n.714 del 18-01-2018).
La dotazione iniziale della Toscana - pari a € 29.844.687,00 - è stata incrementata di €21.795,80 (DGR n. 840 del 06/07/2020) con l'acquisizione del secondo saldo di contendibilità dalla I fase del Programma (Cfr. nota 17 pag. 15).
Con la riprogrammazione della Garanzia Giovani, la ripartizione percentuale delle fonti di finanziamento è passata dal precedente 75% al 79,59% per la quota UE e dal 25% al 20,41% per la quota Stato.
La nuova ripartizione è stata specificata da ANPAL agli O.I. con nota n.7135 del 31 maggio 2019.

[68] Le nuove schede di misura sono state approvate da ANPAL a seguito di quanto concordato nel Comitato Politiche Attive del 20 settembre 2017 e trasmesse alla Toscana con nota n. 12081 del 29-09-2017.

[69] Il PAR della Toscana è stato inviato in bozza ad ANPAL con nota prot. AOOGRT 5408 del 8 maggio 2018. ANPAL ha comunicato l'esito positivo della verifica con nota del Direttore Generale n. 10692 del 30 agosto 2018, che rileva la coerenza del Piano di Attuazione della Toscana con le finalità indicate nella Convenzione e nel PON e la congruità del Piano Finanziario rispetto alle attività programmate. La Regione Toscana ha infine trasmesso ad ANPAL la Delibera di Giunta Regionale n. 992 del 10 settembre 2018 - che approva il PAR per la II fase della Garanzia Giovani - con nota prot. AOOGRT/4377791/S del 19 settembre 2018.

Sono rifinanziati dal nuovo PAR della Garanzia Giovani la *"formazione mirata all'inserimento lavorativo"* (Misura 2.A.3), il *"reinserimento dei giovani 15-18enni in percorsi formativi"* (Misura 2.B) e l'*"accompagnamento al lavoro"* (Misura 3). La Misura 5 *"tirocinio extracurriculare"* viene reintrodotta nella programmazione del PON IOG dalla **Delibera di Giunta n. 840 del 6 luglio 2020** in complementarietà col Fondo Sociale Europeo[70], a seguito dell'esaurimento delle risorse allocate dal Piano Operativo Regionale su questa tipologia d'intervento.

Con il finanziamento della misura 5, la DGR n. 840/2020 ha voluto anzitutto dotare il Piano Attuativo della Garanzia Giovani di uno strumento aggiuntivo, pure se temporaneo e non definitivo, finalizzato ad agevolare il confronto dei NEET col mondo del lavoro, allo scopo prioritario di arginare le gravi conseguenze economico-sociali e il deterioramento delle prospettive occupazionali causati dalla pandemia da COVID-19, anche in forza dei positivi esiti lavorativi già registrati in Toscana dai tirocini extracurriculari[71].

Ancora in risposta alle nuove criticità del mutato scenario operativo dell'Iniziativa Occupazione Giovani, la DGR n. 840/2020 ha ripensato la Misura 2B, disponendo la soppressione dello stanziamento destinato alla seconda edizione degli interventi formativi - in agenda a partire dal 2021 - in considerazione dello slittamento dovuto all'emergenza sanitaria nell'avvio del primo ciclo di attività, inizialmente previsto nel 2020.

Nello specifico, la soppressione della seconda edizione è seguita alla valutazione delle scarse probabilità di una concreta ed efficace realizzazione dei nuovi interventi entro i tempi imposti dalla chiusura del Programma.

Si è optato allora per l'innalzamento dell'assegnazione a valere sulla prima edizione dei corsi della misura 2B, in modo da consentire lo scorrimento della graduatoria già approvata.

Un ulteriore scorrimento è stato garantito dalla **Delibera di Giunta n. 1415 del 16 novembre 2020**, che ha preso atto del perdurare della congiuntura economica legata alla pandemia e ha disposto l'eliminazione della Misura 2C "Assunzione e Formazione" a favore degli interventi di Istruzione e Formazione Professionale per i drop-out, rafforzando quindi la scelta di finanziare percorsi di qualità già selezionati sulla base delle richieste dei territori[72].

---

[70]Con la DGR 840/2020 la Misura 5 ha ricevuto € 8.863.055,00 dalla misura 2B ed € 21.795,80 dal secondo saldo di contendibilità (cfr. nota 17 pag. 15) per una dotazione iniziale totale di € 8.884.850,80 (rimodulazioni autorizzate da ANPAL con nota n. 6128 del 15 giugno 2020).

Sempre con DGR n.840/2020, la misura 2B ha ricevuto € 500.000 dalla misura 2C. Quest'ultima variazione è stata comunicata all'Autorità di Gestione con nota RT prot. n. 0222161 del 26/06/2020, senza richiesta di autorizzazione, in quanto inferiore alla soglia del 20% dello stanziamento complessivo (ai sensi dell'art.5 della Convenzione sottoscritta da ANPAL e Regione Toscana).

[71] E' quanto emerge in particolare dal *Rapporto di Monitoraggio Nazionale ANPAL in Materia di Tirocini Extracurriculari (dicembre 2019)*, in cui la Toscana risulta essere la terza regione in Italia per inserimento lavorativo dei tirocinanti a 6 mesi dalla fine del tirocinio, con un tasso di occupazione pari al 58%.

[72] La Misura 2C "Assunzione e Formazione" era stata originariamente prevista dal PAR della seconda fase per un importo di € 2.442.000, poi ridotto ad € 1.942.000 (DGR 840/2020).

La riprogrammazione oggetto della DGR n. 1415/2020 - che elimina la Misura 2C e incrementa contestualmente la Misura 2B per la disponibilità residua di € 1.942.000 - è stata anticipata ad ANPAL con Nota RT prot n. 0325082 del 24/09/2020. Anche in questo caso (cfr. nota 69), nell'effettuare una variazione delle risorse tra le misure inferiore al 20%, l'OI - Regione Toscana ha comunicato

Con la **Deliberazione di Giunta n. 1451 del 23 novembre 2020** è stato approvato il nuovo documento descrittivo (Versione 1.0) del **Sistema di Gestione e Controllo** (SI.GE.CO.) del Piano di Attuazione Regionale del PON IOG, conformemente a quanto richiesto dall'art.7 della Convenzione tra ANPAL e Regione Toscana per l'attuazione della seconda fase della Garanzia Giovani[73].

L'attuale distribuzione delle risorse pianificata a livello regionale viene collocata dalla tabella che segue (Tab.1) nel contesto delle azioni individuate dal Programma Operativo Nazionale. In verde si evidenziano le misure nuove o che presentano caratteristiche "inedite" rispetto alla prima fase[74].

La Tabella 2 mostra il totale dell'allocazione per misura nei due cicli di programmazione dell'Iniziativa Occupazione Giovani in Toscana.

A seguire sono riassunti in forma schematica gli interventi previsti dal nuovo PAR e - da ultimo - le attività messe in campo dall'avvio della seconda fase al 31 dicembre 2020.

---

ad ANPAL l'aggiornamento del Piano Attuativo senza richiesta di autorizzazione. Dopo l'approvazione con DGR 1415/2020, il nuovo PAR è stato trasmesso all'Autorità di Gestione con nota AOOGRT/PD Prot. 0405476 del 20/11/2020. L'AdG ha quindi preso atto della rimodulazione in oggetto, esprimendo al riguardo parere positivo (nota ANPAL n. 11039 del 16/11/2020).

[73] Il SI.GE.CO. 1.0 è stato trasmesso ad ANPAL con nota AOOGRT/PD Prot. 0417039 del 27/11/2020.
A seguito della richiesta di integrazioni comunicata dall'Autorità di Gestione il 10/12/2020 (nota ANPAL n. 12138), sono in corso di definizione alcune modifiche del Documento descrittivo, che comporranno la stesura della versione 2.0.

[74] Tra queste figurano gli interventi relativi alla misura 5, in quanto modificata e ridefinita rispetto al Piano Operativo Nazionale della fase precedente.

Tab.1 - Allocazione delle risorse attribuite a seguito della riprogrammazione del PON IOG con le nuove schede misura

MISURE PON IOG – SECONDA FASE (2018-2020)	Risorse programmate	%
1-A Accoglienza e informazioni sul programma		
1-B Accoglienza, presa in carico, orientamento		
1-C Orientamento specialistico o di II livello		
1-D Accoglienza, presa in carico, orientamento Intercettazione e attivazione di giovani NEET svantaggiati	-	
2-A Formazione mirata all'serimento lavorativo	**6.000.000,00**	**20%**
2-B Reinserimento di giovani 15-18enni in percorsi formativi	**12.079.326,00**	**41%**
3 Accompagnamento al lavoro	**2.502.306,00**	**9%**
4-A Apprendistato per la qualifica e per il diploma		
4-C Apprendistato per l'alta formazione e la ricerca		
5 Tirocinio extra-curriculare	**8.884.850,80**	**30%**
5 bis. Tirocinio extra-curriculare in mobilità geografica		
6-A Servizio civile nazionale		
6-A bis Servizio civile regionale		
6-B Servizio Civile Nazionale nell'Unione Europea		
7.1 Sostegno all'autoimpiego e all'autoimprenditorialità: attività di accompagnamento all'avvio di impresa e supporto allo start up di impresa		
7.2 Sostegno all'autoimpiego e all'autoimprenditorialità: supporto per l'accesso al credito agevolato		
8. Mobilità professionale transnazionale e territoriale		
Totale programmato	**29.466.482,80**	**100%**

Tab.2 - Stanziamento complessivo del Programma Garanzia Giovani in Toscana

Misure	STANZIAMENTO I FASE (2014-2016) DGR 1578/2019	STANZIAMENTO II FASE (2018-2020) DGR 1415/2020	TOTALE PROGRAMMATO
1-A Accoglienza e informazioni sul programma	-	-	-
1-B Accoglienza, presa in carico, orientamento	1.660.000	-	1.660.000
1-C Orientamento specialistico o di II livello	1.390.878	-	1.390.878
2-A_1 Formazione mirata all'inserimento lavorativo Corsi individuali	72.000	-	72.000
2-A_2 Formazione mirata all'inserimento lavorativo Corsi collettivi	3.800.000	-	3.800.000
2-A_3 Formazione mirata all'inserimento lavorativo Corsi individuali/individualizzati per gruppi da 1 a 3 NEET della durata max 100 h	500.000	6.000.000	6.500.000
2-B Reinserimento di giovani 15-18enni in percorsi formativi	20.786.921	12.079.326	32.866.247
3 Accompagnamento al lavoro	6.344.762	2.502.306	8.847.068
5 Tirocinio extra-curriculare	16.780.369	8.884.851	25.665.220
6 Servizio civile	4.004.204	-	4.004.204
7.1 Sostegno all'autoimpiego e all'autoimprenditorialità	1.276.903	-	1.276.903
Totali risorse gestite da RT	56.616.038	29.466.483	86.082.521
9 Bonus occupazionale *	9.000.000	-	9.000.000
9 Bonus occupazionale * (PON SPAO **)	3.600.000	-	3.600.000
Totali	69.216.038	29.466.483	98.682.521

*Gestione INPS **DD MLPS n.48/II/2016

<u>Schema misure II fase</u> (programmazione 2018-2020)

MISURA		Azioni	Parametro di costo	Attori	Attuazione	Output	YEI (incluso cofinanziamento FS e Stato)
2A	**Formazione mirata all'inserimento lavorativo**	**<u>Azione 3</u>: corsi individuali/individualizzati da 1 a 3 NEET e max 100 ore** Percorsi specialistici (anche di alta formazione) di max 100 ore, strutturati sull'effettivo fabbisogno del contesto produttivo locale e modulati sulle caratteristiche dei singoli partecipanti. Target: **NEET 18-29enni**	**UCS di formazione pari a € 40,00/h/allievo** (Rif. Regolamento Delegato UE 2017/90 per "attività formative individuali o individualizzate") con **tetto di € 4.000 (per giovane)**. Rimborso: fino al 70% a processo + restante 30%, a risultato conseguito (**occupazione** del giovane entro 120 gg dal termine del corso). Possibile il cumulo con incentivo ex scheda 9-bis ove previsto.	Agenzie Formative o altri enti accreditati per la formazione (*), Università, Scuole di Alta Specializzazione Partecipazione attiva delle aziende in fase di progettazione e attuazione dei percorsi	Avviso pubblico per bando a sportello consultabile sul sito Web della Regione Toscana	• Formazione non generalista • Attivazione di un rapporto di lavoro a tempo indeterminato, a TD (≥ 3 mesi) in somministrazione o in apprendistato • Validazione/ certificazione delle competenze acquisite	6.000.000,00

(*) Gli organismi formativi possono presentare domanda di accreditamento in qualsiasi momento dell'anno (la normativa è visibile all'indirizzo "http://www.regione.toscana.it/-/accreditamento-degli-organismi-formativi" dove è disponibile sia la descrizione dei requisiti e delle modalità per l'accreditamento sia l'avviso regionale per la presentazione delle relative domande (DD 2540/2017). Una volta presentata la domanda, la Regione Toscana ha 120 giorni per completare l'istruttoria.

MISURA		Azioni	Parametro di costo	Attori	Attuazione	Output	YEI (incluso cofinanziamento FS e Stato)
2B	**Reinserimento di giovani 15-18enni in percorsi formativi**	Reinserimento di giovani di **età inferiore a 18 anni** - che hanno assolto l'obbligo di istruzione* ma sono fuoriusciti dal sistema scolastico senza conseguire un titolo*(drop-out)* - in **percorsi di istruzione e formazione biennale** di **2100 ore** complessive (nell'ambito del sistema regionale di IeFP) finalizzati a rilasciare una qualifica professionale e a favorire il successivo inserimento nel mondo del lavoro e nella società. Target: **NEET 15-18 anni** * frequenza della scuola per almeno 10 anni	In conformità col Regolamento Delegato (UE) 2017/90 della Commissione del 31-10-2016: - **UCS h/corso €73,13** (applicata all'attività laboratoriale) - **UCS h/corso €117** **- UCS h/allievo €0,80** **- UCS h/allievo €40** (applicata alle 8 ore di accompagnamento individuale). **Costo max finanziabile a progetto: €142.952,50**	Agenzie Formative (capofila) in partenariato con: IPS (Istituti Professionali di Stato) o Consorzi di istituti scolastici e/o con CPIA (Centri Provinciali per l'Istruzione degli Adulti). Tutti i soggetti del partenariato devono essere accreditati alla formazione.	Avviso pubblico consultabile sul sito Web della Regione Toscana rivolto alle agenzie formative accreditate per la presentazione dei progetti formativi biennali a seguito della emanazione degli indirizzi regionali	Rilascio della qualifica previo superamento di esame finale	12.079.326,00

MISURA		Azioni	Parametro di costo	Attori	Attuazione	Output	YEI (incluso cofinanziamento FS e Stato)
3	**Accompagnamento al lavoro**	Il servizio è finalizzato a progettare e attivare interventi di inserimento lavorativo, sostenendo il giovane nelle fasi di avvio e ingresso alle esperienze di lavoro; ad. es. attraverso le seguenti azioni: **• scouting delle opportunità occupazionali;** **• promozione dei profili, delle competenze e della professionalità dei giovani presso il sistema imprenditoriale;** **• matching rispetto alle caratteristiche e alle propensioni del giovane.** Target: **NEET 18-29enni**	Rimborso al conseguimento del risultato, in maniera differenziata in funzione del profilo di occupabilità del giovane, della tipologia e della durata del contratto stipulato, come definito nel Regolamento Delegato (UE) 2017/90 della Commissione del 31-10-2016.	Centri per l'impiego Agenzie per il Lavoro autorizzate Soggetti accreditati ai servizi al lavoro in ambito regionale	Avviso pubblico* consultabile sul sito Web della Regione Toscana.	Attivazione di un rapporto di lavoro a TD ≥ 6 mesi, indeterminato, in somministrazione o in apprendistato.	2.502.306,00

* per i soggetti diversi dai CPI

MISURA		Azioni	Parametro di costo	Attori	Attuazione	Output	YEI (incluso cofinanziamento FS e Stato)
5	**Tirocini Extracurriculari**	Cofinanziamento dei tirocini extracurriculari svolti in Toscana, quali strumenti formativi a contatto diretto col mondo del lavoro che agevolano le scelte professionali e l'occupabilità dei NEET. Il cofinanziamento avviene tramite l'erogazione di un contributo a copertura (parziale o totale) del rimborso spese forfetario riconosciuto dall'impresa al tirocinante, in presenza dei requisiti alla data di avvio del tirocinio specificati nell'avviso. Tra questi, principalmente: • età compresa tra i 18 e i 29 anni • residenza o domicilio sul territorio regionale • status di non occupazione • Patto di Attivazione della Garanzia Giovani (finalizzato all'attivazione di tirocini) in corso di validità con presa in carico ad opera di un CPI della Toscana. Target: **NEET 18-29enni**	Contributo a favore dell'azienda ospitante pari a €300/mese (per max 6 mesi) a fronte del rimborso spese dovuto (di almeno 500€ mensili*) e corrisposto al tirocinante. Nel caso di soggetto svantaggiato o disabile il contributo a favore dell'impresa ospitante è di €500/mese (per max 12 mesi).	Soggetti promotori previsti da L.R. 32/2002; Soggetti privati ospitanti il tirocinio, con sede legale (o unità locale) in Toscana.	Avviso pubblico consultabile sul sito Web della Regione Toscana Domanda di contributo presentata esclusivamente mediante l'applicativo "Tirocini on line".	Erogazione del contributo al soggetto ospitante (a copertura parziale o totale del rimborso spese dovuto al tirocinante).	8.884.850,80

* Art. 86 quinquies Reg. n. 47/R/2003 in esecuzione della L.R. n. 32/2002 (Testo Unico della normativa della Regione Toscana in materia di educazione, istruzione, orientamento, formazione professionale e lavoro) e ss.mm.ii.

Stato di attuazione delle misure

Misura 2 A.3

Formazione mirata all'inserimento lavorativo
Corsi individuali/individualizzati da 1 a 3 NEET durata massima di 100 ore

SETTORE REGIONALE DI RIFERIMENTO
Direzione Istruzione e Formazione

SETTORE PROGRAMMAZIONE IN MATERIA DI IEFP, APPRENDISTATO, TIROCINI, FORMAZIONE CONTINUA, TERRITORIALE E INDIVIDUALE

OBIETTIVO GENERALE
Fornire le conoscenze e le competenze specialistiche necessarie a facilitare l'inserimento lavorativo dei giovani, sulla base delle loro potenzialità individuali, degli obiettivi di crescita professionale e dell'effettivo fabbisogno del contesto produttivo locale.

REALIZZAZIONE

ATTIVITÀ SVOLTE E/O INTERVENTI REALIZZATI

All'indicazione degli "elementi essenziali per l'adozione dell'avviso pubblico", fissati dalla **Delibera di Giunta regionale n. 474 del 8 aprile 2019**, sono seguite l'approvazione dell'AVVISO con Decreto dirigenziale n. 14041 del 22 agosto 2019[75] e la nomina del Nucleo di Valutazione per l'ammissibilità delle domande al contributo con Decreto n. 15327 del 19/09/2019.

Il secondo ciclo di programmazione della misura 2A.3 prevede di destinare una riserva pari a €40.000 alla realizzazione di proposte progettuali nei comuni delle aree interne "Valdarno", Valdisieve", "Mugello" e Val Bisenzio[76].

Al termine del 2019 i Decreti n. 18759 e n. 21619 hanno assunto impegni di spesa per complessivi € 547.320.

Nel primo trimestre del 2020, i Decreti n. 2794, n. 3089 e n. 5155 hanno incrementato di € 1.137.880 le risorse assegnate ai progetti ammessi al finanziamento.

---

[75] ANPAL ha valutato positivamente la coerenza dell'avviso rispetto alle "finalità indicate nella Convenzione e nel PON" con nota prot. n.9767 del 17 luglio 2019.

[76] La riserva intende dare applicazione a quanto indicato dalla Strategia nazionale per lo sviluppo delle aree interne e alla programmazione regionale in materia, con particolare riferimento al Progetto 3 "Politiche per la montagna e per le aree interne", che prevede interventi volti a favorire la concentrazione delle risorse nei Comuni ricompresi, anche attraverso il sostegno della progettualità finalizzata allo sviluppo locale.

In ragione del ricevimento di un consistente numero di domande da parte delle agenzie formative e imprese a valere sul bando (a sportello) della misura, le **Delibere di Giunta n. 210 del 24 febbraio 2020** e **n. 693 del 3 giugno 2020** hanno inoltre disposto un aumento delle prenotazioni generiche (rispettivamente di € 1.400.000 e € 2.357.400) sulle annualità 2020 e 2021.

Gli ulteriori impegni registrati nel corso dell'anno[77], hanno portato l'impegnato totale al 31 dicembre 2020 a € 5.849.440.

In chiusura dello stesso anno, la mancata attivazione di alcuni progetti e la loro conseguente revoca, ha fatto registrare economie per complessivi € 124.320[78].

ATTI AMMINISTRATIVI

Delibera della Giunta Regionale n. 474 del 08-04-2019
Elementi essenziali per l'adozione dell'avviso pubblico per il finanziamento di corsi di formazione individuali/individualizzati (misura 2A - azione3)
Decreto dirigenziale n. 14041 del 22-08-2019
Approva l'AVVISO pubblico per il finanziamento di corsi di formazione individuali/individualizzati della misura 2A azione 3 (seconda fase) e assume prenotazioni specifiche per € 2.000.000 sulle annualità 2019-2020
Decreto dirigenziale n. 15327 del 19-09-2019
Nomina il nucleo di valutazione per l'ammissibilità delle domande di contributo
Decreto dirigenziale n. 18759 del 05-11-2019
Assume impegni di spesa per € 127.920
Decreto dirigenziale n. 21619 del 17-12-2019
Assume impegni di spesa per € 419.400
Decreto dirigenziale n. 2794 del 10-02-2020
Assume impegni di spesa per € 784.480
Delibera della Giunta Regionale n. 210 del 24-02-2020
Accresce le prenotazioni generiche a valere sulle risorse della Misura 2A Az. 3
Decreto dirigenziale n. 3089 del 24-02-2020
Assume impegni di spesa per € 178.200
Decreto dirigenziale n. 5155 del 26-03-2020
Assume impegni di spesa per € 175.200
Decreto dirigenziale n. 5689 del 16-04-2020
Assume impegni di spesa per € 396.720
Decreto dirigenziale n. 6918 del 12-05-2020
Assume impegni di spesa per € 607.200
Delibera della Giunta Regionale n. 693 del 03-06-2020
Aumenta le prenotazioni generiche a valere sulle risorse del Programma Regionale Garanzia Giovani Mis. 2A Az. 3
Decreto dirigenziale n. 9265 del 16-06-2020
Assume impegni di spesa per € 312.000
Decreto dirigenziale n. 11145 del 17-07-2020
Assume impegni di spesa per € 264.000

[77] Nel secondo trimestre dai decreti n. 5689, n. 6918 e n. 9265 (per totali € 1.315.920); nel terzo dai decreti n. 11145, n. 13527, n. 14220 e n. 16332 (per € 2.028.240); nell'ultimo trimestre dai decreti n. 18857 e 20960 (per € 820.080).
[78] Decreti n. 20513, n. 20514 e 20625, che rimandano "a successivo atto" la dichiarazione delle economie rilevate.

Decreto dirigenziale n. 13527 del 13-08-2020
Assume impegni di spesa per € 778.560
Decreto dirigenziale n. 14220 del 10-09-2020
Assume impegni di spesa per € 293.040
Decreto dirigenziale n. 16332 del 30-09-2020
Assume impegni di spesa per € 692.640
Decreto dirigenziale n. 15989 del 05-10-2020
Sospende per esaurimento delle risorse l'AVVISO pubblico (a sportello) approvato con Decreto dirigenziale n. 14041/2019, specificando che saranno sottoposte a valutazione le nuove domande di finanziamento che risulteranno pervenute entro il 4 ottobre 2020.
Decreto dirigenziale n. 18857 del 16-11-2020
Assume impegni di spesa per totali € 528.000
Decreto dirigenziale n. 20960 del 04-12-2020
Assume impegni di spesa per totali € 292.080
Decreto dirigenziale n. 20513 del 11-12-2020
A seguito della revoca per rinuncia al contributo dei progetti "Paghe e Contributi 2", "Paghe e Contributi 3" e "Dalla Contabilità alla Formulazione del Bilancio di esercizio con i relativi aspetti fiscali" presentati da Idi Informatica, individua economie di spesa per € 36.000
Decreto dirigenziale n. 20514 del 11-12-2020
A seguito della revoca per rinuncia al contributo dei progetti "Tren-Tecniche Redazionali per l'Editoria", "Aim-Agente immobiliare", "Gpg-Formazione Obbligatoria per Aspiranti Guardie Particolari Giurate", "Lsra-Lavorare nella Sicurezza: le professioni di Rspp e di Aspp" e "Gpg 2 - Formazione Obbligatoria per Aspiranti Guardie Particolari Giurate 2" presentati da Cooperativa Scuola Lavoro, individua economie di spesa per € 52.320
Decreto dirigenziale n. 20625 del 15-12-2020
A seguito della revoca per rinuncia al contributo dei progetti "Se.Tu.La", "Farmer" (c.p. 9004276) e Farmer (c.p. 9004464) presentati da Studio AF Srl, individua economie di spesa per € 36.000.

MONITORAGGIO FINANZIARIO

Misura 2A.3 - Corsi individuali/individualizzati per gruppi fino a 3 NEET					
Previsione DGR 1415/2020	**Impegni**	**Impegni/ Programmato**	**Pagamenti**	**Pagamenti/ Impegni**	**Rendicontato** (XVIII rendiconto)
6.000.000	5.849.440	97,49%	341.440	5,8%	42.952

Misura 2 B

Reinserimento di giovani 15-18enni in percorsi formativi

SETTORE REGIONALE DI RIFERIMENTO

Direzione Istruzione e Formazione

SETTORE PROGRAMMAZIONE IN MATERIA DI IEFP, APPRENDISTATO, TIROCINI, FORMAZIONE CONTINUA, TERRITORIALE E INDIVIDUALE

OBIETTIVO GENERALE E MODALITA' ATTUATIVE

Realizzare percorsi formativi finalizzati all'acquisizione di una qualifica professionale nell'ambito del sistema regionale di IeFP per consentire ai minori a rischio di dispersione scolastica di sviluppare competenze di base e conoscenze tecnico-professionali rispondenti alla domanda del territorio.

I percorsi hanno durata biennale per complessive 2.100 ore, così articolate:

- 30 ore di accompagnamento (di cui 8 individuali e 22 di gruppo)
- 620 ore di aula
- 650 ore di attività laboratoriali attinenti alla figura professionale di riferimento
- 800 ore di stage aziendale.

REALIZZAZIONE

ATTIVITÀ SVOLTE E/O INTERVENTI REALIZZATI

Anche nella seconda fase della Garanzia Giovani la Misura 2B trova attuazione nell'ambito del Sistema regionale di Istruzione e Formazione Professionale, secondo le linee guida individuate dalla **DGR n. 539 del 21 maggio 2018 e s.m.i**.[79] (che ha ridefinito gli elementi essenziali per l'adozione degli avvisi negli anni scolastici formativi 2018-2019 e 2019-2020) e secondo le linee generali indicate dalla **DGR n. 798 del 17 giugno 2019** per la realizzazione degli "interventi formativi biennali di IeFP rivolti ai minori che hanno assolto l'obbligo di istruzione e sono fuoriusciti dal sistema scolastico" *(drop-out)* per l'annualità 2020-2021.

In questa cornice, la Delibera di Giunta n. 1052 del 5 agosto 2019 (in modifica della **DGR n. 1430 del 17 dicembre 2018**[80]) ha specificato le disposizioni per l'adozione degli avvisi a valere sul Programma Garanzia Giovani nell'anno 2020, ridefinendo la ripartizione delle risorse sulle aree territoriali regionali (in base al numero di percorsi per drop-out avviati nell'annualità 2016-2017), come sintetizzato in tabella (Tab.3).

L'AVVISO della Misura 2B è stato adottato dal Decreto n. 17577 del 22 ottobre 2019, disponendo prenotazioni specifiche per € 9.577.817,50.

---

[79] Modificata dalla DGR n. 714 del 25-06-2018.

[80] Le modifiche hanno recepito le precisazioni fornite da Anpal con nota n. 9863 del 18 luglio 2019. E' stato in particolare ricalcolato il costo massimo di ciascun progetto (aumentato da € 139.184,50 a € 142.952,50), con conseguente riduzione del numero dei progetti formativi previsti (da 68 a 67).

Il Decreto n. 2848 del 27/02/2020) ha nominato i Nuclei di valutazione tecnica dei progetti ai fini dell'approvazione delle graduatorie, avvenuta con Decreto n. 8384 del 29/05/2020.
I Decreti n. 11436 del 14/07/2020 e n. 16681 del 13/10/2020 hanno quindi assegnato le risorse a favore di 67 progetti ammissibili al finanziamento, assumendo i relativi impegni.

Dopo l'incremento della dotazione a valere sul primo biennio attuativo della Misura 2B disposta dalla DGR 840 in modifica del PAR ai fini di consentire lo scorrimento della graduatoria già approvata per le motivazioni illustrate nella sezione introduttiva, la **Decisione di Giunta n.52 del 27/07/2020** ha provveduto ad un'integrazione delle prenotazioni per ulteriori €428.857,50, equivalenti alla disponibilità necessarie a garantire la realizzazione di 3 progetti[81], per un totale di 70 interventi finanziati (Tab. 3). I corrispondenti impegni sono stati presi con Decreto n. 19721 del 20/11/2020.

Tab.3 - Misura 2B. Ripartizione per aree territoriali

Area territoriale	Numero progetti		Totale per area	Risorse
	DGR 1052/2019	Decisione di Giunta 52/2020		
Arezzo, Firenze e Prato	33	3	36	51%
Lucca, Massa Carrara e Pistoia	18	-	18	26%
Grosseto e Livorno	8	-	8	11,5%
Pisa e Siena	8	-	8	11,5%
Totale	67	3	**70**	**100%**

ATTI AMMINISTRATIVI

Delibera della Giunta Regionale n. 539 del 21-05-2018
Linee guida per la realizzazione dei percorsi di Istruzione e Formazione Professionale ed elementi essenziali per l'apertura delle procedure di evidenza pubblica ai sensi della Decisione GR 4/2014 - Anni 2018/2019 e 2019/2020
Delibera della Giunta Regionale n. 714 del 25-06-2018
DGR 539/2018 - Linee guida per la realizzazione dei percorsi di Istruzione e Formazione Professionale ed elementi essenziali per l'apertura delle procedure di evidenza pubblica ai sensi della Decisione GR 4/2014 - Anni 2018/2019 e 2019/2020 – Modifica

[81] La Decisione di Giunta n.52/2020 destina la nuova prenotazione a 3 progetti nella competenza della sub area territoriale di Firenze "al fine di soddisfare le richieste provenienti dall'elevato numero di giovani fuoriusciti dal percorso scolastico, più numerose rispetto a quelle presenti nelle altre aree del territorio regionale".

Delibera della Giunta Regionale n. 1430 del 17-12-2018
Programma Garanzia Giovani - Approvazione Elementi essenziali per l'adozione dell'avviso pubblico per la realizzazione di percorsi formativi biennali rivolti a soggetti che hanno assolto l'obbligo di istruzione e sono fuoriusciti dal sistema scolastico - Annualità 2019/2020
Delibera della Giunta Regionale n. 798 del 17-06-2019
Linee generali per la realizzazione dei percorsi di Istruzione e Formazione Professionale ed elementi essenziali per l'apertura delle procedure di evidenza pubblica ai sensi della Decisione GR 4/2014 - Anni 2019/2020 e 2020/2021
Delibera della Giunta Regionale n. 1052 del 05-06-2019
DGR n. 1430 del 17/12/2018: Programma Garanzia Giovani Approvazione Elementi essenziali per l'adozione dell'avviso pubblico per la realizzazione di percorsi formativi biennali rivolti a soggetti che hanno assolto l'obbligo di istruzione e sono fuoriusciti dal sistema scolastico - Annualità 2019/2020. Modifica e attribuzione ulteriori risorse
Decreto Dirigenziale n. 17577 del 22-10-2019
DGR 1430/2018: Approvazione avviso pubblico per la presentazione di percorsi formativi biennali rivolti a minori che hanno assolto l'obbligo d'istruzione e sono fuoriusciti dal sistema scolastico - Anno 2020 - a valere sulla Misura 2B del Programma Garanzia Giovani Reinserimento di giovani 15-18enni in percorsi formativi
Decreto Dirigenziale n. 2848 del 27-02-2020
Nomina nucleo di valutazione previsto dall'art. 11 dell'Avviso pubblico sui percorsi formativi biennali per i minori fuoriusciti dal sistema scolastico – Anno 2020 a valere sulla Misura 2B del Programma Garanzia Giovani, approvato con D.D. n. 17577 22/10/2019
Decreto Dirigenziale n. 8384 del 29-05-2020
DD 17577/2019: Avviso pubblico per la realizzazione di percorsi formativi biennali rivolti a minori che hanno assolto l'obbligo di istruzione e sono fuoriusciti dal sistema scolastico - Anno 2020 a valere sulla Misura 2B del Programma Garanzia Giovani "Reinserimento di giovani 15-18enni in percorsi formativi". Approvazione Graduatorie
Decreto Dirigenziale n. 11436 del 14-07-2020
DD 17577/2019: Avviso pubblico. Il decreto assume impegni per € 7.862.387,50 e provvede ad un aggiornamento per correzione della graduatoria già approvata con DD 8384/2020
Decisione n. 52 del 27-07-2020
Attribuisce ulteriori risorse, rispetto a quelle precedentemente assegnate con DGR 1430/2018 e DGR 1052/2019, per lo scorrimento della graduatoria dei percorsi formativi biennali nell'annualità 2020
Decreto Dirigenziale n. 12027 del 31-07-2020
Approva lo Schema di Convenzione relativo all'avviso approvato con DD 17577/2019
Decreto Dirigenziale n. 16681 del 13-10-2020
DD 17577/2019: Avviso pubblico. Il decreto assume impegni per € 1.715.429,57
Decreto Dirigenziale n. 19721 del 20-11-2020
DD 17577/2019: Avviso pubblico. Il decreto procede allo scorrimento della graduatoria approvata con DD 8384/2020 per n. 3 progetti e impegni di spesa pari a € 428.857,50.

MONITORAGGIO FINANZIARIO

Misura 2B - Reinserimento di giovani 15-18enni in percorsi formativi					
Previsione DGR 1415/2020	Impegni	Impegni/ Programmato	Pagamenti	Pagamenti/ Impegni	Rendicontato
12.079.326	10.006.675	82,84%	-	-	-

Misura 3

Accompagnamento al lavoro

SETTORE REGIONALE DI RIFERIMENTO
Direzione Lavoro
SETTORE LAVORO

OBIETTIVO GENERALE E MODALITA' ATTUATIVE

Sostenere, promuovere e attuare l'inserimento al lavoro (a tempo determinato, indeterminato, in somministrazione o in apprendistato) dei giovani NEET iscritti al Programma, tramite le seguenti principali attività svolte nelle fasi di avvio e di ingresso lavorativo dai Centri per l'Impiego, le Agenzie per il Lavoro autorizzate e altri soggetti accreditati ai servizi al lavoro in ambito regionale:

- *scouting* delle opportunità occupazionali;
- promozione dei profili, delle competenze e della professionalità dei giovani presso il sistema imprenditoriale;
- *matching* rispetto alle caratteristiche e alle propensioni del giovane.

Il servizio di accompagnamento:
• deve essere completato entro 6 mesi dal suo inizio (sono previsti casi di sospensione del periodo);
• viene rimborsato ai soggetti eroganti al conseguimento del risultato, in base all'abbinamento tra il tipo di contratto attivato e la categoria di profilazione del giovane (la categoria cresce al diminuire delle probabilità di inserimento lavorativo), secondo la tabella che segue:

	BASSA	MEDIA	ALTA	MOLTO ALTA
Tempo indeterminato e Apprendistato I e III livello	1.500	2.000	2.500	3.000
Apprendistato II livello, Tempo determinato superiore o uguale a 12 mesi	1.000	1.300	1.600	2.000
Tempo determinato superiore o uguale a 6 mesi	600	800	1.000	1.200

Regolamento Delegato (UE) 2017/90 della Commissione del 31 ottobre 2016

REALIZZAZIONE

ATTIVITÀ SVOLTE E/O INTERVENTI REALIZZATI

La **Delibera di Giunta regionale n. 1173 del 24 settembre 2019**[82] ha fissato le linee essenziali per l'adozione dell'avviso pubblico (rivolto ai soggetti autorizzati e accreditati ai servizi al lavoro) e per l'attuazione della misura da parte dei Centri per l'Impiego.

[82] Oltre a fissare gli elementi essenziali per la pubblicazione del nuovo avviso della misura 3 "Accompagnamento al lavoro", la DGR 1173/2019 assume prenotazioni generiche per € 101.939 sull'annualità 2019 ed € 1.400.367,70 sull'annualità 2020.

Dalla pubblicazione dell'AVVISO (Decreto n. 17397 del 15 ottobre 2019) ha avuto decorrenza l'Accordo di collaborazione sancito tra Regione Toscana e Agenzia Regionale per l'Impiego "ARTI" (**DGR n. 504 del 16 aprile 2019)** al fine di regolare la partecipazione dei CPI all'attuazione della misura 3 nella seconda fase del Programma.

L'elenco dei soggetti autorizzati e accreditati ai servizi al lavoro ammessi a partecipare alla misura è stato quindi approvato - e poi aggiornato con successivi atti - dal Decreto n. 19562 del 29 novembre 2019.

Al 31 dicembre 2020 le risorse complessivamente impegnate ammontano a € 344.200.

ATTI AMMINISTRATIVI

Delibera della Giunta Regionale n. 504 del 16-04-2019
Accordo di collaborazione tra Regione Toscana e ARTI per la partecipazione dei Centri per l'Impiego alla Misura 3 "Accompagnamento al lavoro" della nuova Garanzia Giovani del Programma Operativo Nazionale "Iniziativa Occupazione Giovani " (PON IOG)

Delibera della Giunta Regionale n. 1173 del 24-09-2019
PON-IOG Fase 2 - Misura 3 Accompagnamento al lavoro. Elementi essenziali per l'adozione dell'Avviso pubblico rivolto ai soggetti autorizzati e accreditati ai servizi al lavoro e l'attuazione della misura da parte dei Centri per l'Impiego

Decreto Dirigenziale n. 17397 del 15-10-2019
PON-IOG Fase 2 - Misura 3 Accompagnamento al lavoro. Approvazione dell'Avviso pubblico rivolto ai soggetti autorizzati e accreditati ai servizi al lavoro

Decreto Dirigenziale n. 19562 del 29-11-2019
PON-IOG Fase 2 - Misura 3 Accompagnamento al lavoro. Approvazione dell'elenco dei soggetti autorizzati e accreditati ai servizi al lavoro ammessi a partecipare alla misura

Decreto Dirigenziale n. 21007 del 16-12-2019
PON-IOG Fase 2 - Misura 3 Accompagnamento al lavoro. Aggiornamento alla data del 16/12/2019 dell'elenco dei soggetti autorizzati e accreditati ai servizi al lavoro ammessi a partecipare alla misura

Decreto Dirigenziale n. 21611 del 24-12-2019
Garanzia Giovani PON-IOG Fase 2 - Misura 3 Accompagnamento al lavoro. Aggiornamento alla data del 24/12/2019 dell'elenco dei soggetti autorizzati e accreditati ai servizi al lavoro ammessi a partecipare alla misura

Decreto Dirigenziale n. 1103 del 21-01-2020
Garanzia Giovani PON-IOG Fase 2 - Misura 3 Accompagnamento al lavoro. Aggiornamento alla data del 20/01/2020 dell'elenco dei soggetti autorizzati e accreditati ai servizi al lavoro ammessi a partecipare alla misura

Decreto Dirigenziale n. 2318 del 12-02-2020
Garanzia Giovani PON-IOG Fase 2 - Misura 3 Accompagnamento al lavoro. Aggiornamento alla data del 10/02/2020 dell'elenco dei soggetti autorizzati e accreditati ai servizi al lavoro ammessi a partecipare alla misura

Decreto Dirigenziale n. 2827 del 26-02-2020
Garanzia Giovani PON-IOG Fase 2 - Misura 3 Accompagnamento al lavoro. Aggiornamento alla data del 12/02/2020 dell'elenco dei soggetti autorizzati e accreditati ai servizi al lavoro ammessi a partecipare alla misura

Decreto Dirigenziale n. 4811 del 30-03-2020
Impegno e liquidazione per le attività svolte nel mese di gennaio 2020 da IFOA - Istituto Formazione Operatori Aziendali

Decreto Dirigenziale n. 6831 del 12-05-2020
Impegno e liquidazione per le attività svolte nel mese di gennaio 2020 da GI-GROUP Spa
Decreto Dirigenziale n. 7076 del 12-05-2020
Impegno e liquidazione per le attività svolte nel mese di Febbraio 2020 da GI-GROUP Spa
Decreto Dirigenziale n. 7280 del 13-05-2020
Impegno e liquidazione per le attività svolte nel mese di marzo 2020 da FONDAZIONE CONSULENTI PER IL LAVORO
Decreto Dirigenziale n. 7258 del 15-05-2020
Rettifica degli impegni e liquidazione per le attività svolte nel mese di gennaio 2020 da GI-GROUP Spa
Decreto Dirigenziale n. 7955 del 27-05-2020
Impegno e liquidazione per le attività svolte nel mese di gennaio 2020 da ALI - Agenzia per il Lavoro Spa
Decreto Dirigenziale n. 7959 del 27-05-2020
Impegno e liquidazione per le attività svolte nel mese di Febbraio 2020 da ALI - Agenzia per il Lavoro Spa
Decreto Dirigenziale n. 8076 del 27-05-2020
Impegno e liquidazione per le attività svolte nel mese di Aprile 2020 da ALI - Agenzia per il Lavoro Spa
Decreto Dirigenziale n. 8133 del 27-05-2020
Impegno e liquidazione per le attività svolte nel mese di Marzo 2020 da ALI - Agenzia per il Lavoro Spa
Decreto Dirigenziale n. 10104 del 02-07-2020
Impegno e liquidazione per le attività integrative svolte nel mese di Aprile 2020 da ALI - Agenzia per il Lavoro Spa
Decreto Dirigenziale n. 10371 del 06-07-2020
Impegno e liquidazione per le attività svolte nel mese di Aprile 2020 da FONDAZIONE CONSULENTI PER IL LAVORO
Decreto Dirigenziale n. 10680 del 13-07-2020
Impegno e liquidazione per le attività svolte nel mese di marzo 2020 da MANPOWER S.r.l.
Decreto Dirigenziale n. 10682 del 13-07-2020
Impegno e liquidazione per le attività svolte nel mese di gennaio 2020 da SYNERGIE ITALIA Spa
Decreto Dirigenziale n. 10683 del 13-07-2020
Impegno e liquidazione per le attività svolte nel mese di marzo 2020 da SYNERGIE ITALIA Spa
Decreto Dirigenziale n. 10684 del 13-07-2020
Impegno e liquidazione per le attività svolte nel mese di aprile 2020 da SYNERGIE ITALIA Spa
Decreto Dirigenziale n. 10685 del 13-07-2020
Impegno e liquidazione per le attività di recupero del mese di aprile 2020 svolte da SYNERGIE ITALIA Spa
Decreto Dirigenziale n. 11146 del 17-07-2020
Impegno e liquidazione per le attività svolte nel periodo Marzo-Maggio 2020 da IFOA - Istituto Formazione Operatori Aziendali
Decreto Dirigenziale n. 11665 del 17-07-2020
Impegno e liquidazione per le attività svolte nel mese di Febbraio 2020 da IFOA - Istituto Formazione Operatori Aziendali
Decreto Dirigenziale n. 11438 del 22-07-2020
Impegno e liquidazione per le attività di recupero del mese di maggio 2020 svolte da FONDAZIONE CONSULENTI PER IL LAVORO
Decreto Dirigenziale n. 12862 del 13-08-2020
Impegno e liquidazione per le attività di recupero del mese di giugno 2020 svolte da ALI - Agenzia per il Lavoro Spa

Decreto Dirigenziale n. 13508 del 25-08-2020
Impegno e liquidazione per le attività di recupero del mese di giugno 2020 svolte da AxL Spa - Agenzia per il Lavoro
Decreto Dirigenziale n. 13666 del 31-08-2020
Impegno e liquidazione per le attività svolte nel mese di Giugno 2020 da FONDAZIONE CONSULENTI PER IL LAVORO
Decreto Dirigenziale n. 13847 del 04-09-2020
Impegno e liquidazione per le attività svolte nel mese di Luglio 2020 da IFOA - Istituto Formazione Operatori Aziendali
Decreto Dirigenziale n. 13850 del 07-09-2020
Impegno e liquidazione per le attività svolte nel mese di giugno 2020 da IFOA - Istituto Formazione Operatori Aziendali
Decreto Dirigenziale n. 14927 del 17-09-2020
Impegno e liquidazione per le attività svolte nel mese di luglio 2020 da FONDAZIONE CONSULENTI PER IL LAVORO
Decreto Dirigenziale n. 15007 del 22-09-2020
Impegno e liquidazione per le attività svolte nel mese di luglio 2020 da GI Group Spa
Decreto Dirigenziale n. 15285 del 28-09-2020
Impegno e liquidazione per le attività svolte nel mese di Agosto 2020 da GI Group Spa
Decreto Dirigenziale n. 16159 del 08-10-2020
Impegno e liquidazione per le attività svolte nel mese di agosto 2020 da SYNERGIE ITALIA - Agenzia per il Lavoro Spa
Decreto Dirigenziale n. 16160 del 08-10-2020
Impegno e liquidazione per le attività svolte nel mese di agosto 2020 da Manpower Srl
Decreto Dirigenziale n. 16161 del 08-10-2020
Impegno e liquidazione per le attività di recupero del mese di Luglio 2020 relative ad ALI - Agenzia per il Lavoro Spa
Decreto Dirigenziale n. 16336 del 08-10-2020
Impegno e liquidazione per le attività svolte nel mese di agosto 2020 da ALI - Agenzia per il Lavoro Spa
Decreto Dirigenziale n. 16598 del 14-10-2020
Impegno e liquidazione per le attività svolte nel mese di settembre 2020 da GI-GROUP Spa
Decreto Dirigenziale n. 17625 del 28-10-2020
Impegno e liquidazione per le attività svolte nel mese di settembre 2020 da ALI - Agenzia per il Lavoro Spa
Decreto Dirigenziale n. 18090 del 04-11-2020
Impegno e liquidazione per le attività svolte nel mese di settembre 2020 da FONDAZIONE CONSULENTI PER IL LAVORO
Decreto Dirigenziale n. 18283 del 09-11-2020
Impegno e liquidazione per le attività svolte nel mese di giugno 2020 da Manpower Srl
Decreto Dirigenziale n. 18360 del 09-11-2020
Impegno e liquidazione per le attività svolte nel mese di maggio 2020 da Manpower Srl
Decreto Dirigenziale n. 18422 del 11-11-2020
Impegno e liquidazione per le attività svolte nel mese di settembre 2020 da SYNERGIE ITALIA - Agenzia per il Lavoro Spa
Decreto Dirigenziale n. 18552 del 13-11-2020
Impegno e liquidazione per le attività svolte nel mese di ottobre 2020 da GI-GROUP Spa
Decreto Dirigenziale n. 19096 del 18-11-2020
Impegno e liquidazione per le attività svolte nel mese di febbraio 2020 da Gesfor Srl
Decreto Dirigenziale n. 19008 del 19-11-2020
Impegno e liquidazione per le attività svolte nel mese di settembre 2020 da IFOA - Istituto Formazione Operatori Aziendali

Decreto Dirigenziale n. 19052 del 19-11-2020
Impegno e liquidazione per le attività svolte nel mese di giugno 2020 da IFOA - Istituto Formazione Operatori Aziendali
Decreto Dirigenziale n. 19522 del 27-11-2020
Impegno e liquidazione per le attività svolte nel mese di ottobre 2020 da Orienta Spa
Decreto Dirigenziale n. 20088 del 30-11-2020
Impegno e liquidazione per le attività svolte nel mese di ottobre 2020 da Manpower Srl
Decreto Dirigenziale n. 20089 del 30-11-2020
Impegno e liquidazione per le attività svolte nel mese di novembre 2020 da Adecco Italia Spa
Decreto Dirigenziale n. 20090 del 30-11-2020
Impegno e liquidazione per le attività svolte nel mese di settembre 2020 da Orienta Spa
Decreto Dirigenziale n. 20616 del 30-11-2020
Impegno e liquidazione per le attività svolte nel mese di ottobre 2020 da Adecco Italia Spa
Decreto Dirigenziale n. 20617 del 01-12-2020
Impegno e liquidazione per le attività svolte nel mese di ottobre 2020 da ALI - Agenzia per il Lavoro Spa
Decreto Dirigenziale n. 20618 del 01-12-2020
Impegno e liquidazione per le attività integrative del mese di settembre 2020 da ALI - Agenzia per il Lavoro Spa.

MONITORAGGIO FINANZIARIO

Misura 3 - Accompagnamento al lavoro				
Previsione DGR 1415/2020	Impegni	Pagamenti	Pagamenti/ Impegni	Capacità di impegno sulla programmazione attuativa
2.502.306	344.200	308.600	89,66%	13,76%

Misura 5

Tirocinio extracurriculare

SETTORE REGIONALE DI RIFERIMENTO

Direzione Istruzione e Formazione

SETTORE PROGRAMMAZIONE IN MATERIA DI IEFP, APPRENDISTATO, TIROCINI, FORMAZIONE CONTINUA, TERRITORIALE E INDIVIDUALE. UFFICI REGIONALI DI GROSSETO E LIVORNO

OBIETTIVO GENERALE E MODALITA' ATTUATIVE

Agevolare le scelte professionali e l'occupabilità dei giovani mediante un'esperienza formativa a contatto diretto con il mondo del lavoro.

Il tirocinio extra-curriculare è attivato da un ente promotore e si svolge presso un soggetto ospitante.

La misura finanzia il contributo destinato alla copertura parziale o totale del rimborso spese (pari ad almeno €500 mensili) che il soggetto ospitante è tenuto ad erogare al tirocinante[83].

Può accedere al contributo l'azienda ospitante privata che abbia sede legale (o unità locale localizzata) in Toscana, presentando domanda dall'applicativo "Tirocini on Line".

Il giovane iscritto al Programma deve possedere un Patto di attivazione in corso di validità alla data di avvio del tirocinio, con presa in carico da parte di un CPI della Toscana.

L'importo massimo finanziabile a valere sul PON IOG viene così quantificato:

Tipologia di Tirocinio	Importo del contributo	Durata massima ammissibile del contributo	Importo massimo finanziabile per tirocinio
Tirocini in favore di giovani NEET nella fascia d'età 18-29 anni	€. 300,00	6 mesi	€ 1.800
Tirocini in favore di giovani NEET nella fascia d'età 18-29 anni con disabilità ai sensi dell'art. 1 della L.68/1999 o in condizione di svantaggio ai sensi della legge 381/91	€. 500,00	12 mesi	€ 6.000

REALIZZAZIONE

ATTIVITÀ SVOLTE E/O INTERVENTI REALIZZATI

Stabiliti con **Delibera di Giunta Regionale n. 877 del 13 luglio 2020** gli elementi essenziali per la concessione del contributo regionale a favore dei tirocini non curriculari a valere sulla seconda fase del PON IOG, il Decreto n. 15970 del 29 settembre 2020 ha approvato l'AVVISO e

[83] Secondo quanto stabilito dall'art. 86 quinquies del Regolamento n. 47/R/2003 attuativo della L.R. n. 32/2002 (Testo Unico della normativa della Regione Toscana in materia di educazione, istruzione, orientamento, formazione professionale e lavoro) e ss.mm.ii..

disposto prenotazioni specifiche di spesa sul triennio 2020-2022 pari a € 8.884.850,80, corrispondenti allo stanziamento totale della misura.

In base al nuovo avviso, le attività di definizione degli impegni di spesa verranno effettuate successivamente al completamento della fase istruttoria di verifica della regolarità dei tirocini rispetto alla normativa regionale. Ciò consente una semplificazione dell'intero iter procedurale e implica la traslazione nel tempo dell'assunzione degli impegni di spesa.

ATTI AMMINISTRATIVI

Delibera della Giunta Regionale n. 877 del 13-07-2020
Elementi essenziali per l'approvazione dell'avviso per la concessione del contributo regionale ai tirocini non curriculari a valere sulla Misura 5 del Programma Garanzia giovani Fase 2
Decreto Dirigenziale n. 15970 del 29-09-2020
D.G.R. 877 del 13-7-2020 Avviso per la concessione del contributo regionale ai Tirocini non curriculari a valere sulla Misura 5 del Programma Garanzia Giovani - fase 2: approvazione Avviso e assunzione prenotazioni specifiche di spesa
Decreto Dirigenziale n. 16140 del 29-09-2020
Modifica l'avviso approvato con DD 15970/2020, stabilendone la validità a far data dal 22/10/2020.

Comunicare la seconda programmazione

Nell'ambito della nuova comunicazione presentata in occasione dell'edizione 2019 della Fiera Didacta (9-11 ottobre, Fortezza da Basso di Firenze), la *motion graphic* della durata di 2 minuti "Garanzia Giovani in Toscana" è stata specificatamente indirizzata all'**informazione di carattere istituzionale** e alla promozione del Programma nella seconda fase di attuazione.

La motion graphic - unitamente ad un video (*storytelling*) che ha proposto le testimonianze di successo di alcuni beneficiari della Garanzia Giovani - è stata presentata anche il 6 dicembre 2019 in occasione dell'evento annuale del POR FSE 2019 presso la Fortezza da Basso di Firenze, per essere poi veicolata attraverso i social media e il sito web della Regione Toscana. Lo slogan conclusivo dei due video "facciamo strada al tuo futuro", ha sottolineato la "missione" del Programma e segnato il tratto d'unione nel passaggio ideale tra i risultati raggiunti nella prima fase e gli obiettivi perseguiti dalla seconda.

Riguardo alla **comunicazione di carattere orientativo**, l'opuscolo "La Formazione risponde ai Territori", pubblicato anche in formato digitale nella sezione "Formazione" del sito web regionale, ha dedicato alcune schede informative alle nuove opportunità di formazione offerte attraverso la Garanzia Giovani, proponendo risposte alle domande più ricorrenti dei soggetti interessati.

Sul fronte della **Comunicazione interna**, il 22 gennaio 2020 presso la sede di Piazza dell'Unità Italiana di Firenze, gli avvisi, le attività e gli adempimenti relativi ai percorsi formativi attivati dalla Toscana nella II fase sono stati illustrati al personale regionale impegnato nella gestione e alla rendicontazione degli interventi in attuazione del PON IOG. Nel corso delle quattro ore riservate all'iniziativa sono state presentate anche le nuove modalità operative previste per le UTR e le Agenzie Formative dal nuovo Sistema informativo di Garanzia Giovani "GG1", con il rilascio di una sintetica guida operativa in formato digitale e cartaceo.

Un ulteriore ciclo di aggiornamento sarà dedicato nel gennaio 2021 al recente bando per il finanziamento dei tirocini extracurriculari regionali attraverso l'Iniziativa Occupazione Giovani, con previsione di offrire uno strumento di formazione sulle nuove procedure di svolgimento della Misura 5 e di creare un'opportunità di interlocuzione attiva col personale direttamente interessato alla messa a punto dei relativi passaggi operativi.

Interventi e comunicazione in fase di emergenza sanitaria

A partire dal mese di marzo, l'anno 2020 è stato segnato dall'emergenza sanitaria tuttora in corso, con significative ripercussioni anche sulle attività del Programma Garanzia Giovani.

In questo anno l'Organismo Intermedio si è particolarmente attivato - lavorando in parallelo con l'Autorità di Gestione del POR FSE - per superare gli ostacoli al proseguimento degli interventi.

I **nuclei di valutazione** hanno operato in modalità "a distanza" ospitati da piattaforme regionali per le videoconferenze, nel rispetto delle specifiche disposizioni ministeriali[84] e delle regole previste dal SIGECO.

I **controlli in loco**, sospesi nella modalità tradizionale, sono stati realizzati nelle aule virtuali[85].

I termini stabiliti da bandi, procedure negoziali, contratti, atti di assegnazione dei contributi e relativi ad adempimenti a carico dei beneficiari, non scaduti alla data del 23 febbraio 2020, sono stati sospesi nel periodo compreso tra il 23 febbraio ed il 15 aprile 2020, senza necessità di presentazione di istanza.

La vidimazione dei registri cartacei è avvenuta da remoto, mentre è stata aggiornata la nota informativa della privacy per i nuovi dati conferiti dalle Agenzie Formative a Regione Toscana.

Con riferimento ai progetti ancora in essere o conclusi tra il 1 febbraio e il 31 luglio 2020, la Toscana ha recepito le indicazioni pervenute dall'Autorità di Gestione circa la **possibilità di prorogare i termini stabiliti** dalle schede di misura del PON IOG **ai fini del riconoscimento dei risultati occupazionali** e ha quindi provveduto a comunicare per la **misura 2A.3** - alle Unità Territoriali Regionali e alle agenzie beneficiarie - l'opportunità di riconoscere il previsto saldo del 30% anche a fronte di collocamenti lavorativi formalizzati oltre i 120 giorni dalla conclusione dei corsi[86].

Tra le **iniziative complementari alla Garanzia Giovani** a valere sul POR FSE, si segnala la messa in campo del contributo a favore dei tirocinanti minori di 30 anni i cui tirocini in Toscana sono stati sospesi a seguito dell'emergenza sanitaria, con il riconoscimento per gli aventi diritto di un ristoro economico equivalente ad un massimo di due mensilità.

La gestione dell'emergenza sanitaria ha costantemente impegnato la Regione sul fronte della comunicazione rivolta alle agenzie e ai giovani destinatari del PON IOG.

Sono state in particolare comunicate - e pubblicizzate sul portale regionale - l'opportunità di attivare la **presa in carico al Programma centralizzata resa disponibile sulla**

---

[84] DPCM 8 marzo, 9 marzo, 15 marzo, 1 aprile e 26 aprile 2020.

[85] Secondo le modalità decise dal Comitato dei Controlli e riportate nella Decisione di Giunta n. 2 del 21 aprile 2020.

[86] Nota ANPAL n. 5138 del 19 maggio 2020 e Note RT Prot. n. 180921 e n. 180919 del 21/05/2020. Resta fissato al 31/12/2020 il limite temporale massimo per tutte le misure che possono usufruire della proroga.

piattaforma MYANPAL e la possibilità di **svolgere la formazione in aula in modalità a distanza sincrona**, finalizzata a dare attuazione e continuità agli interventi nel rispetto delle norme di distanziamento e delle indicazioni fornite da Commissione Europea e ANPAL.

Il portale regionale ha inoltre ospitato una **pagina dedicata alla normativa sulla formazione vigente in Toscana nel periodo dell'emergenza sanitaria** e una **"Raccolta di quesiti sulla formazione collegati all'emergenza COVID-19"**, come esemplificato in figura.

Si è svolta il 26 maggio in modalità "a distanza" la manifestazione conclusiva dei Percorsi toscani per le Competenze Trasversali e l'Orientamento (P.C.T.O.)[87].

I due studenti[88] che hanno effettuato la loro esperienza presso gli uffici della Direzione Istruzione e Formazione dal mese di ottobre 2019 al maggio 2020, hanno realizzato e presentato uno *slideshow* e una brochure con un'incisiva sintesi delle iniziative di comunicazione e dei principali eventi organizzati dalla Regione per i giovani NEET nel triennio 2018 -2020.

Un secondo slideshow si è rivolto direttamente ai giovani per promuovere il PON IOG attraverso un contenuto di informazione e orientamento specificamente redatto per la fase del *lockdown*.

L'utilizzo delle risorse europee come leva per contrastare gli esiti recessivi della pandemia, è il tema di fondo della brochure *"Tu al centro dei nostri obiettivi"* illustrata nel corso del Comitato di Sorveglianza del POR FSE, riunito in modalità a distanza il 15 dicembre 2020.

Nel dare conto dell'impiego dei fondi europei e dei risultati ottenuti - anche sfruttando al massimo la flessibilità consentita per far fronte alla situazione di emergenza - la brochure dedica una sezione alle attività realizzate dalla Garanzia Giovani attraverso il piano attuativo regionale e guarda al periodo di programmazione europea 2021-2027 dal nuovo punto di partenza, dove si rinnova l'impegno per la formulazione degli interventi nella complessità dei nuovi fabbisogni.

---

[87] I Percorsi per le Competenze Trasversali e l'Orientamento seguono la sottoscrizione della Convenzione Quadro tra Regione Toscana e l'Ufficio Scolastico Regionale per la Toscana.
Gli obiettivi di ogni percorso sono concordati con il tutor regionale e scolastico.

[88] Roberta Koceku e Alex Raio del IV anno dell'Istituto di Istruzione Superiore "Leonardo da Vinci" di Firenze.

Complementarietà con i progetti nazionali del PON IOG

In aggiunta agli interventi che troveranno realizzazione attraverso il POR FSE in complementarietà e continuità con la seconda fase del Programma Garanzia Giovani, ulteriori sinergie si attendono dal collegamento con le iniziative pianificate dal PON IOG a livello nazionale.

Oltre al rinnovato accesso agli sgravi già previsti nella prima fase dall'*Incentivo Occupazione NEET,* si sottolinea in particolare l'opportunità - per i residenti in Toscana iscritti al Programma - di avvalersi degli stanziamenti per la creazione d'impresa che saranno messi in atto dalla *misura nazionale 7.2* (per il sostegno finanziario tramite accesso al *Fondo SELFIEmployment)* e dal progetto *Yes, I Start Up* (per il sostegno formativo).

Il progetto nazionale *Yes I Start Up* è relativo alla Misura 7.1 "Supporto all'Autoimpiego e all'autoimprenditorialità" per l'accompagnamento all'avvio di impresa. Si pone l'obiettivo di formare su tutto il territorio italiano circa 1.600 NEET aspiranti imprenditori nell'arco di 2 anni, con il coinvolgimento di vari soggetti: sportelli della "retemicrocredito" (attivi presso 60 comuni), camere di commercio, CPI e agenti territoriali, che svolgeranno attività di promozione, informazione, monitoraggio e supporto amministrativo.

La seconda edizione del progetto *Crescere in Digitale* dispone di una dotazione di circa 20 milioni di euro a valere sul PON IOG ed è attuato in partnership con Unioncamere e Google per favorire l'inserimento nel mondo del lavoro di giovani NEET con competenze nel campo dell'economia digitale.

Prevede l'erogazione di un corso online sul modello di *e-learning* MOOC (*Massive Online Open Courses*), al termine del quale ai partecipanti viene richiesto di sostenere un test di accesso alle fasi successive.

Prevede inoltre 2 ore di formazione specialistica di gruppo organizzata presso le CCIAA e fino a 4 ore di formazione individuale, con affiancamento al docente di un rappresentante dell'impresa che si propone come soggetto ospitante, in modo da promuovere il *matching* tra domanda e offerta di lavoro.

L'adesione al Progetto consente infatti l'accesso a un tirocinio formativo della durata di sei mesi presso una delle aziende ospitanti individuate da Unioncamere, con un'indennità di partecipazione di 500 € mensili interamente finanziata dal PON IOG.

L'erogazione di un ulteriore modulo formativo è infine destinata ad una eventuale successiva fase post-assunzione (secondo quanto stabilito dalla Scheda 2C "Assunzione e formazione") per perfezionare le competenze professionali dei giovani adeguandole ai fabbisogni delle imprese che li assumono.

Percorsi di formazione specialistica, orientamento e accompagnamento all'inserimento lavorativo sono proposti dal progetto *Giovani Programmatori e Sviluppatori nel settore ICT* per Programmatori Java, Web developer junior, Mobile developer junior e Data scientist junior.

I percorsi si avvalgono di una dotazione finanziaria sul PON IOG di 4.800.000 euro e sono strutturati per trasmettere conoscenze approfondite dei più diffusi linguaggi di programmazione, delle tipologie di applicazioni software e dei principali sistemi operativi, garantendo l'acquisizione di adeguate competenze grafiche e tecniche per determinare e verificare il livello di accessibilità e usabilità dei programmi.

La realizzazione degli interventi è affidata a cinque Raggruppamenti di imprese (Rti), con il compito di formare i/le giovani, attestarne le competenze finali, accompagnarne l'inserimento lavorativo e provvedere all'acquisizione (per un numero predeterminato di loro) delle Certificazioni ICT specialistiche in modo da assicurare la maggiore spendibilità delle competenze acquisite nei contesti lavorativi di riferimento.

Assistenza tecnica al PON IOG (PON SPAO)

SETTORI REGIONALE DI RIFERIMENTO[89]

PRIMA FASE:
Direzione Generale della Giunta Regionale
SETTORE AUTORITA' DI GESTIONE DEL POR-FSE

SECONDA FASE:
DIREZIONE ISTRUZIONE E FORMAZIONE

Il Programma Operativo Nazionale Sistemi di Politiche Attive per l'Occupazione (PON SPAO) promuove azioni di supporto alle riforme strutturali del Programma Nazionale di Riforma (PNR) in tema di occupazione, mercato del lavoro, capitale umano e produttività, con l'obiettivo primario di aumentare la partecipazione al mercato del lavoro.
In coerenza con le priorità definite in ambito comunitario, il PON SPAO è rivolto all'inclusione sociale e all'occupabilità attraverso gli obiettivi specifici di:

- combattere la disoccupazione giovanile attraverso l'integrazione dei giovani nel mercato del lavoro, anche sostenendo la transizione tra istruzione e occupazione;
- integrare i più vulnerabili (donne, lavoratori anziani, immigrati e persone a rischio d'esclusione sociale e povertà) nel mercato del lavoro;
- migliorare la qualità dell'istruzione e della formazione, accompagnando l'aumento degli investimenti privati in R&S e innovazione con lo sviluppo del capitale umano;
- promuovere la mobilità dei lavoratori;
- contribuire ad ammodernare e rafforzare le istituzioni del mercato del lavoro, con particolare riferimento ai servizi per l'impiego, pubblici e privati;
- combattere il lavoro sommerso.

Le finalità del PON SPAO sono perseguite in stretto raccordo con gli interventi pianificati dai Programmi operativi regionali dell'FSE, dai "PON Iniziativa Occupazione Giovani" e "PON per la scuola - competenze e ambienti per l'apprendimento", e con gli altri fondi compresi nel Quadro Strategico Comune.

L'Autorità di Gestione del PON SPAO affida parte della sua attuazione agli Organismi Intermedi, che realizzano le loro attività nel pieno rispetto della normativa comunitaria, nazionale e regionale.

---

[89] Le attività legate alla *gestione del personale* di assistenza tecnica e al *sistema informativo della Regione Toscana* vengono gestite in maniera centralizzata dal Settore Amministrazione del Personale e dal Settore Sistemi Informativi e Tecnologie della Conoscenza.

Il PON SPAO (approvato all'avvio dell'Iniziativa Occupazione Giovani con Decisione della Commissione Europea C(2014) n. 10100 del 17 dicembre 2014), costituisce pertanto il quadro di riferimento nazionale unitario delle strategie attuate nei singoli contesti regionali.
Lo svolgimento degli interventi degli Organismi Intermedi a valere sul Programma è inoltre regolato da specifiche convenzioni stipulate con l'Autorità di Gestione.
Ai fini delle attività di supporto all'Iniziativa Occupazione Giovani, la **Convenzione** tra l'OI-Regione Toscana e l'AdG-ANPAL è stata siglata il 27 giugno 2018 ed è stata di nuovo sottoscritta il 5 dicembre 2019[90], implementata e modificata a sostegno del nuovo ciclo di realizzazione delle misure.

Per la **prima fase** della Garanzia Giovani, il Ministero del Lavoro e delle Politiche Sociali ha destinato alle attività di assistenza tecnica al Piano esecutivo regionale della Toscana da fonte PON SPAO 2014-2020 circa **1,3 milioni di euro**[91].

Per la **seconda fase** lo stanziamento aggiuntivo assegnato da ANPAL alla nostra regione, in continuità con il primo periodo di programmazione dopo il rifinanziamento delle attività di assistenza tecnica disposto dalla Commissione Europea con Decisione C(2017) 8928 del 18 dicembre 2017 e C(2018) 9099 del 19 dicembre 2018, è stato di **euro 588.894** [92].
A seguito dell'adesione della Toscana al servizio di assistenza tecnica al PON IOG su base nazionale attivato dalla Convenzione CONSIP del 2017, il Decreto direttoriale di impegno ANPAL n.276 del 10 luglio 2020 ha specificato le risorse residue a diretta gestione regionale, pari a euro 439.582,35 [93].

La dotazione da fonte PON SPAO 2014-2020 della Toscana per l'assistenza tecnica al Programma Garanzia Giovani ammonta quindi a € 1.890.550, di cui € 1.741.238,35 a gestione diretta.

---

[90] La convenzione firmata è stata trasmessa con nota ANPAL n. 16053 del 5 dicembre 2019.
Secondo l'iter previsto, la sottoscrizione è seguita all'invio dello *schema di convenzione* da parte dell'AdG (nota ANPAL n. 12588 del 25 settembre 2019) e alla sua approvazione da parte della Giunta Regionale (avvenuta con DGR n. 1369 del 11 novembre 2019).
[91] Decreto direttoriale MLPS n. 306 del 17 ottobre 2016, che impegna le risorse già assegnate con Decreto MLPS n. 387 del 23 maggio 2014 (per l'ammontare di euro 1.301.656,00 interamente gestite dall'OI-Regione Toscana).
[92] A fronte di una dotazione incrementatale a livello nazionale di € 20.839.763, la ripartizione tra le regioni è stabilita dal Decreto direttoriale ANPAL n. 393 del 9 ottobre 2018 (trasmesso con nota n. 13675 del 5 novembre 2018).
[93] La Toscana ha aderito alla Convenzione nazionale Consip a valere sul PON SPAO con nota prot. AOO GRT/306232/S del 8 giugno 2018 per un importo iniziale di € 292.233,92. La nota ANPAL n. 3283 del 19 marzo 2019 ha quindi indicato in € 296.660,08 il valore residuo delle risorse - assegnate alla gestione regionale diretta - e ha rimandato a un ulteriore atto il relativo impegno.
Nel successivo decreto di impegno (DD ANPAL n. 276 del 10 luglio 2020), il totale di € 296.660,08 già destinato alla gestione diretta è stato incrementato di € 142.922,27, corrispondenti alle risorse non utilizzate a chiusura della Convenzione nazionale Consip.

IL PIANO DI ATTIVITA'

Ai sensi dall'art.3 della vigente Convenzione, l'Organismo Intermedio aggiorna il **Piano di Attività dell'Assistenza Tecnica** e lo invia ad ANPAL per approvazione.

Gli interventi di assistenza tecnica riprogrammati dalla Toscana con il rifinanziamento del PON IOG[94] prevedono principalmente:

- Adeguamento e nuove implementazioni del sistema informativo della Garanzia Giovani;
- fornitura di assistenza in supporto alla programmazione, monitoraggio, gestione e controllo della Garanzia Giovani in Toscana;
- interventi di informazione e comunicazione presso i beneficiari e gli enti attuatori;
- assistenza alla comunicazione e allo sviluppo dei contenuti relativi al PON IOG ospitati sul sito della Regione Toscana, all'organizzazione di eventi e ad altre modalità integrate di comunicazione;
- gestione delle missioni per il personale a tempo determinato e indeterminato inerenti alla Programmazione e Gestione del PON IOG;
- rafforzamento delle strutture regionali maggiormente coinvolte, tramite l'organizzazione di giornate formative *ad hoc* e con l'attivazione del Progetto speciale denominato "Attuazione della GG in Toscana: monitoraggio e controllo", con 8 unità di personale a tempo determinato a partire dalla fine dell'anno 2014. Ulteriore assunzione di personale a tempo determinato a partire dall'ultimo trimestre dell'anno 2019, per il periodo di riferimento 2019-2020.

SISTEMA DI GESTIONE E CONTROLLO (SI.GE.CO.) DEL PON SPAO

Il documento descrittivo dei ruoli dei soggetti coinvolti e delle procedure da applicare ai diversi livelli negli interventi di assistenza tecnica per l'attuazione della Garanzia Giovani in Toscana - oggetto del Si.Ge.Co. PON SPAO - che l'Organismo Intermedio è chiamato a redigere in base alla Convenzione sottoscritta con l'Autorità di Gestione, è stato adottato nella prima fase del Programma dalla **DGR n. 1229 del 13 novembre 2017** e modificato con **Decisione di Giunta n.1 del 2 luglio 2018**.

Con riguardo al secondo ciclo dell'Iniziativa Occupazione Giovani, il documento descrittivo del Si.Ge.Co. PON SPAO si trova ora in fase di valutazione presso l'Autorità di Gestione[95]. All'approvazione di ANPAL seguirà l'adozione formale della Regione Toscana con specifico atto amministrativo.

---

[94] Il nuovo Piano di Attività della Toscana - a seguito del rifinanziamento del PON SPAO - è stato trasmesso con nota RT n. AOOGRT/PD 0003388 il 7/01/2020 ed è stato successivamente integrato in ricevimento dei rilievi dell'Autorità di Gestione (note ANPAL n. 7169 del 24/07/2020 e n. 8811 del 21/09/2020). E' attualmente in corso una fase di interlocuzione con ANPAL per la definitiva approvazione.

[95] Trasmesso ad ANPAL con nota RT AOOGRT/PD prot. 0265942 del 30 luglio 2020.

ATTIVITÀ SVOLTE E/O INTERVENTI REALIZZATI

Con particolare riguardo all'attuazione e gestione del piano regionale **nella prima fase** della programmazione IOG, le risorse del PON SPAO sono state impiegate nelle seguenti attività di assistenza tecnica:

- missioni del personale regionale, per le attività strettamente correlate alla gestione del Piano di attuazione della Garanzia Giovani in Toscana (incontri con il Ministero del Lavoro e delle Politiche Sociali/ANPAL e con la Commissione Europea; verifiche in loco presso i beneficiari delle operazioni finanziate dal Piano regionale);
- approvazione dell'offerta economica, dello schema di capitolato speciale descrittivo e prestazionale e dello schema di contratto per un servizio di assistenza tecnica al piano esecutivo regionale;
- attuazione del progetto per il monitoraggio e controllo del Piano esecutivo regionale della Garanzia per i Giovani, con proroga dell'assunzione delle 8 unità di personale impiegate a tempo determinato (3 C e 5 D) fino al dicembre 2017;
- approvazione e successivi aggiornamenti del Documento descrittivo del Sistema di Gestione e Controllo del Piano Esecutivo Regionale del PON IOG;
- fornitura di prodotti di comunicazione per gli sportelli dedicati "Youth Corner" all'interno dei Centri per l'Impiego della Toscana, con realizzazione di prodotti utili sia all'immediata riconoscibilità degli sportelli e relativi allestimenti (vetrofanie, cartelli vetrina da tavolo, rollup, totem/espositori) sia alla distribuzione del materiale informativo;
- attività di promozione (pubblicazione sulla GURI dell'Avviso di appalto aggiudicato per l'affidamento di servizi complementari di "Supporto alla attuazione del Piano Esecutivo regionale della Garanzia Giovani". Istituto Poligrafico e Zecca dello Stato.

La dotazione **a supporto del secondo ciclo IOG** è stata prevalentemente indirizzata all'assunzione di 2 unità di personale a tempo determinato (categoria C), a partire dal quarto trimestre 2019.

ATTI AMMINISTRATIVI (PRIMA FASE)

Decreto Dirigenziale n.3563 del 05-08-2014
Piano Regionale Garanzia Giovani - Missioni in territorio italiano, assunzione di impegni di spesa per il periodo 01/08/2014 - 31/12/2014
Decreto Dirigenziale n.5576 del 17-11-2014
Regolamento (UE) n. 1304/2013 - Procedura ex articolo 57 comma 5 lettera a) del D.Lgs. 163/2006 per la prestazione di servizi complementari di "Supporto all'attuazione del piano esecutivo regionale della Garanzia Giovani "- Approvazione della offerta economica, dello schema di capitolato speciale descrittivo e prestazionale e dello schema di contratto
Decreto Dirigenziale n.6046 del 30-11-2014
Piano Regionale Garanzia Giovani, missioni svolte dai dipendenti a tempo indeterminato e determinato sul territorio italiano nell'anno 2015
Decreto Dirigenziale n.6221 del 12-12-2014
Regolamento UE n. 1304/2013 - Pubblicazione sulla GURI dell'avviso di appalto aggiudicato per l'affidamento di servizi complementari di "supporto alla attuazione del piano esecutivo regionale della Garanzia giovani" nella procedura ex art. 57 comma 5 lettera a) del Dlgs 163/2006
Delibera della Giunta Regionale n.1247 del 22-12-2014
Programma operativo nazionale per l'attuazione dell'iniziativa europea per l'occupazione dei giovani - Piano esecutivo regionale - documento descrittivo del sistema di gestione e controllo

Decreto Dirigenziale n.915 del 25-02-2015
Impegni personale dipendente a tempo determinato assegnato ai progetti speciali 2015
Decreto Dirigenziale n.1229 del 23-03-2015
Impegni di spesa per trattamento accessorio e premiante del personale dipendente della Regione Toscana in applicazione dei principi contabili di cui all'allegato 4/2 del Dlgs. n. 118/2011.
Delibera della Giunta regionale n. 428 del 7 aprile 2015
PON Iniziativa Occupazione Giovani - Piano esecutivo Regionale Regione Toscana - Descrizione del Sistema di gestione e controllo - Aggiornamento delibera G.R. n.1247 del 22.12.2014 (aggiorna il documento descrittivo del Sistema di gestione e controllo del Programma Operativo nazionale per l'attuazione dell'iniziativa europea per l'occupazione dei giovani - Piano esecutivo regionale)
Ordinativo di spesa n. 236 del 3-04-2015
PROGRAMMA GARANZIA GIOVANI 2014/2015 - ASSISTENZA TECNICA. Fornitura di Prodotti di comunicazione degli Youth Corner all'interno dei centri per l'Impiego della Toscana. Press Service Srl. Quota UE
Delibera della Giunta regionale n. 1212 del 15 dicembre 2015
PON Iniziativa Occupazione Giovani - Piano esecutivo Regionale - Regione Toscana Descrizione del Sistema di gestione e controllo – Aggiornamento
(Aggiorna il documento descrittivo del Sistema di gestione e controllo del Programma Operativo nazionale per l'attuazione dell'iniziativa europea per l'occupazione dei giovani - Piano esecutivo regionale)
Decreto n. 1265 del 25-01-2016
Impegni di spesa personale dipendente anno 2016
Decreto Dirigenziale n.1715 del 31-03-2016
Regolamento (UE) n. 1304/2013 – Supporto all'attuazione del Piano Esecutivo Regionale della Garanzia Giovani – D.D. 5576 del 17.11.2014 - affidamento di servizi complementari ex articolo 57 comma 5 lettera a) del D.Lgs. 163/2006 – Trasformazione prenotazioni in impegni di spesa per annualità 2016
Decreto n. 1471 del 01-04-2016
Impegni di spesa personale dipendente a tempo determinato
Decreto n. 2797 del 21-04-2016
Affidamento ai sensi dell'art. 125, c.11, secondo capoverso del D. Lgs. 163/2006, della L.R. 38/2007 e dell'art. 27 c. 1 lett. j del DPGR 30/R/2008 della "Manutenzione evolutiva procedura software Garanzia Giovani" CIG 6529239279 CUP D12C15000080009
Decreto n. 3098 del 16-05-2016
Piano Regionale Garanzia Giovani, missioni sul territorio italiano per il periodo dal 16/05/2016 al 31/12/2016. Personale a tempo indeterminato e determinato
Delibera della Giunta Regionale n. 896 del 13-09-2016
Aggiorna il Si.Ge.Co. regionale approvando la versione 6.0.
Decreto n. 13055 del 25-11-2016
Piano Regionale di Garanzia Giovani, missioni sul territorio italiano per il personale a tempo indeterminato
Ordinativo di spesa n. 736 del 28-11-2016
PROGRAMMA GARANZIA GIOVANI 2014/2015 - ASSISTENZA TECNICA. "Supporto al Monitoraggio e all'attuazione del Piano Esecutivo Regionale della Garanzia Giovani e diffusione dei risultati" – ISRI Soc. Coop. Va r.l.
Decreto n. 2804 del 16-01-2017
Impegni ed accertamenti personale dipendente anno 2017
Delibera della Giunta Regionale n. 178 del 27-02-2017
Aggiorna il Si.Ge.Co. regionale approvando la versione 7.0.

Decreto n. 4314 del 07-04-2017
Impegni di spesa per pagamento produttività al personale assegnato a progetti speciali.
Impegni ed accertamenti personale dipendente anno 2017
Decreto n. 10586 del 13-07-2017
Impegni Piano Regionale di Garanzia Giovani, missioni del personale sul territorio italiano per il periodo dal 17/07/2017 al 31/12/2017
Decreto n. 11865 del 10-08-2017
Personale dipendente a tempo determinato assegnato a progetti speciali – Riduzioni, integrazioni e nuovi impegni
Decreto n. 15912 del 23-10-2017
Personale a tempo indeterminato e determinato - Incremento ed assunzione impegni di spesa sul Bilancio 2017-2019
Decreto n. 16473 del 10-11-2017
Personale a tempo indeterminato e determinato - Riduzione ed integrazione di impegni bilancio 2017/2019, annualità 2017
Delibera della Giunta Regionale n. 1229 del 13-11-2017
Approva la versione 1.0 del SI.GE.CO. regionale e la prima Convenzione tra Anpal e Regione Toscana relative al PON SPAO
Ordinativo di spesa n. 976 del 28-11-2017
PROGRAMMA GARANZIA GIOVANI 2014/2015 – T.E.D. - Assistenza Tecnica per rendicontazione PON IOG e PON SPAO su SIGMA
Decreto n. 18784 del 04-12-2017
Personale dipendente a tempo indeterminato e determinato - Riduzione, incremento ed assunzione nuovi impegni
Decreto n. 19492 del 22-12-2017
Personale dipendente a tempo indeterminato e determinato - riduzione, integrazione ed assunzione impegni di spesa esercizi 2017 e 2018
Ordinativo di spesa n. 114 del 08-03-2018
PROGRAMMA GARANZIA GIOVANI 2014/2015 - CUP D19C18000000006 - Produzione di servizi multimediali e videogiornalistici - Toscana Media Channel Srl
Delibera della Giunta Regionale n. 734 del 02-07-2018
Aggiorna il Si.Ge.Co. PON IOG della Regione Toscana approvando la versione 8.0.
Decisione n.1 del 02-07-2018
Approva il SI.GE.CO. regionale del PON SPAO (versione 2.0)
Ordinativo di spesa n. 366 del 17-06-2019
PON SPAO PROGRAMMA GARANZIA GIOVANI - Assistenza Tecnica - Realizzazione video e creatività per la promozione del Programma - The Factory Associazione Culturale
Ordinativo di spesa n. 553 del 30-08-2019
PON SPAO PROGRAMMA GARANZIA GIOVANI – "Garanzia Giovani in Toscana" - La Coccinella Ditta individuale.

ATTI AMMINISTRATIVI (SECONDA FASE)

Delibera n. 502 del 16-04-2019
Attiva l'assunzione di n. 2 unità di personale a tempo determinato in ordine all'attuazione del Programma Garanzia Giovani per complessivi € 237.000 sul bilancio 2019-2021[96]

[96] La successiva variazione di bilancio (Delibera di Giunta n. 527 del 23/04/2019), la Toscana ha approvato l'elenco dei capitoli di entrata e di spesa da fonte PON SPAO per la dotazione complessiva di € 296.660,08, corrispondente al valore iniziale delle risorse regionali direttamente gestite dalla Toscana per le attività di supporto alla seconda fase IOG.

Delibera n. 1369 del 11-11-2019
Approva lo schema di convenzione tra ANPAL e Regione Toscana, confermandola quale OI del PON SPAO e integrando le risorse assegnate per gli interventi assistenza tecnica
Decreto n. 20216 del 29-11-2019
"Personale dipendente a tempo indeterminato e determinato - Integrazione ed assunzione nuovi impegni di spesa sul Bilancio finanziario gestionale 2019/2021", che impegna anche sui capitoli relativi al personale a tempo determinato del Programma Garanzia Giovani (di nuova istituzione) per l'annualità 2019
Decreto n. 21346 del 24-12-2019
Personale dipendente a tempo indeterminato e determinato - Riduzione, integrazione e assunzione impegni di spesa sul Bilancio finanziario gestionale 2019-2021, con integrazione degli impegni allocati nel 2019 per l'attuazione della Garanzia Giovani
Decreto n. 21383 del 24-12-2019
Personale dipendente a tempo indeterminato e determinato - Riduzione e integrazione impegni di spesa sul Bilancio finanziario gestionale 2019-2021, con incrementi di impegno nell'annualità 2019
Decreto n. 3644 del 05-03-2020
Personale dipendente a tempo indeterminato e determinato - Assunzione impegni di spesa sul Bilancio finanziario gestionale 2020-2021, che impegna risorse per il personale a supporto della Garanzia Giovani nell'annualità 2020
Decreto n. 8338 del 05-06-2020
Effettua un riallineamento degli impegni di spesa relativi al personale a tempo determinato, con riguardo anche ai capitoli dell'Assistenza Tecnica al PON IOG
Decreto n. 21636 del 28-12-2020
Personale dipendente a tempo indeterminato e determinato - Integrazione e assunzione impegni di spesa sul Bilancio finanziario gestionale 2020-2022, con incremento di impegni sull'annualità 2020 per l'attuazione della Garanzia Giovani.

MONITORAGGIO FINANZIARIO

Previsione P.O.N. SPAO	Impegni complessivi al netto delle economie	Impegni/ Programmato	Pagamenti	Pagamenti/ Impegni	Pagamenti/ Programmato	Rendicontato	Rendicontato/ Programmato (*)
Assistenza Tecnica - PON IOG I fase							
1.301.656	1.301.513	100%	1.301.513	100%	100%	1.416.223	109%
Assistenza Tecnica - PON IOG II fase (risorse a gestione regionale)							
439.582	73.852	17%	71.827	97%	16%	-	-
TOTALI Assistenza Tecnica							
1.741.238	1.375.365	79%	1.373.340	99,9%	79%	1.416.223	81%

(*) Nella prima fase il valore del rendicontato supera quello dello stanziato in ragione dell'inserimento di alcuni importi in *overbooking*.
Si tratta di importi sostenuti con risorse regionali per la creazione e manutenzione evolutiva del sistema informativo "GG1", strumentale all'attuazione del PON IOG. Ciò consentirà di rendicontare l'assegnazione da fonte PON SPAO al 100% anche qualora - a seguito di controlli effettuati dall'Autorità di Gestione - alcune spese dovessero risultare non ammissibili al rimborso.